謹組雲書家直例

4578

華商乾繭絲吐交易所股份有限公司理事會成立通告

本公司於十一月廿五日假座寧波旅滬同鄉會開創立會通過公司章程選舉理事監察人復於十一月廿七日開理事會成立會互選理事長及常務理事今將姓名開列於下

理事長 李徵五

常務理事 董仲章 馮之駿 徐炳銓 沈華生

理事 杜芸谷 徐子萱 富夢良 凌庭甫 鄭開興 張蘊山

監察人 陸叔同 江湘浦 蔡風若

4560

嘉興雜糧花紗交易所股份有限公司籌備處通告 第一號

本所依照部頒交易所條例及公司條例由當地同業組織額設資本四十五萬元分三萬股每股十五元已由同業及發起人等認定十分之七尚餘十分之三留作業外人及同業之未及認股份者認受茲已設立籌備處積極進行特此通告

籌備處設在嘉興北門內椿樹弄電話七十九號

發起人 高仲蘭 錢子燕 蔣萊仙 陸紀宣 陳善欽 沈愷儒 沈培之 高季獮 吳劍寒 盛益厚 孫廉君 盛亮周 孫詠沂 沈炳成 蔣撫青 錢立凡 周少樵 徐遂康 蔣息歐 施瑞人 高友笙 蔣夢熊 金誦盤 陸端臣 王翰臣 高簪時 張藝成 楊顯臣 高蟾伯 潘靜蘭 吳明如 陶淡言 周松屏 吳濱卿 陸端卿 張學濂 楊明漳 潘雨香 周勤甫 胡耀卿 潘硯耕 陳瑞馨 徐怡聲

江南物券交易所股份有限公司通告

THE KIANGNAN PRODUCE & STOCK EXCHANGE Co. LTD

本公司資本總額五十萬元一次招足業經存放各銀行錢莊並於陽歷十一月廿一日在總商會開公司創立會正式通過章程選定職員除呈報官廳外並經公布各在案一俟設備完全即行開業特此通告

董事長 王廷楨 副董事長 廉南湖 賡斯布 Victor Censburger

4557

上海第一物券交易所股份有限公司公告 第六號

本所額定經紀人八十名業已報名足額茲將其牌號姓名商號列表如左

號數	牌號	姓名
1	福昌	陳榮昌
2	鑫記	邵慶福
3	泰興	戈煥章
4	毛坤記	毛坤生
5	燊豐	王渭泉
6	麟記	金松如
7	公記	孫永海
8	慶豐	朱鴻賓
9	豫豐	汪燮若
10	泰豐	洪瀛珊
11	鼎泰	朱惟燮
12	震記	趙慶瀾
13	協豐	孫品儒
14	元茂	汪圭石
15	仁豐	顧海泉
16	匯仁源	張蔚雲
17	老記	汪伯吹
18	福森	吳慶昌
19	祥記	余祥銘
20	公利	金仲劍
21	裕豐	應沛庭
22	新記	張敬齋
23	恒興	周瑞五
24	合記	鄭少鈺
25	源義	孫小鹿
26	益升	楊曾杰
27	大有	尙酉生
28	順記	向葆初
29	惠康	陳惠祥
30	恒德	趙慶清
31	寶豐	楊志誠
32	源豐	范亮卿
33	順豐	童錫奎
34	徐詠記	楊鏡澄
35	幸大	諸廣成
36	久成	樊家齊
37	和記	葉仲椒
38	志愼	潘百操
39	順鑫	顧增壽
40	馨昌	楊桂棠
41	元記	丁厚卿
42	泰記	余問鎔
43	義記	孫瑞生
44	昌泰	賴自齊
45	正記	張春蓀
46	晋昌	唐伯琴
47	恒祥	葉家駒
48	新豐	朱鑑生
49	德大	邱吉慶
50	薪源	洪廣周
51	亮記	朱寶亮
52	瑞成	潘瑞階
53	鴻大	趙子鴻
54	沈菊記	沈菊生
55	奕昌	顧紀楠
56	仁大	宋也香
57	昌記	陳壽生
58	信記	尤厚卿
59	生記	許長生
60	源興	蔡伯彶
61	存吉	蘇救存
62	奎記	火國楨
63	陳源記	張堯臣
64	福記新	方錦才
65	祥和	杜偉莊
66	愼記	奚燮生
67	恒益	莊萱培
68	恒記	
69	新利源	朱商隱
70	福康	馮三多
71	祥泰	陳[illegible]祥
72	福記	
73	元和	朱崧生
74	福來	許增福
75	公昌	王麗伯
76	和康	楊書康
77	鼎申	翁又亭
78	益豐	潘樹元
79	富康	梁甫賓
80	福隆	沈晋福

4528

中國雜糧油餅證券交易所理事會通告

本所業蒙法領事署頒給第二十五號營業執照市塲已勘定法大馬路三層樓六號洋房一俟裝修工竣即行開幕特此預告

正理事長 林蘭友

副理事長 沈昌琰

常務理事 周敬之 馬華三 陳子久

理事 朱允秋 陳靜如 曹性登 黃通庵

監察 呂啓明 張劍亞 楊宜生

法律顧問 達商大律師 電話中央二一九六七號

4522

大同日夜物券交易所股份有限公司理事會成立公告

英文名稱 THE MUTUAL STOCK & PRODUCE EXCHANGE COMPANY, INC. （地址）南京路北貴州路 電話中央五五八

本所於二十七日假座寧波同鄉會開創立會由到會全體股東投票選舉選出理事十一人監察二人當由當選理事復行開會互選理事長及常務理事後理事會即行宣告成立茲將當選諸職員名氏公告如下

理事長 張石川

常務理事 何泳昌 陳志梅 薛弗 (T. H. Suffert) 鄭正秋 鄭介誠 任矜蘋

理事 薩達理 (F. W. Sutterle Jr) 張巨川 俞子英 陳筱蕃

監察人 俞偉庭 朱之椿 錢琴東

法律顧問 禮明 德維士 博良 大律師

4569

本所於十月九號開始營業先營金洋證券暨金三部自經登報聲明現在建築新屋限日竣工一俟落成再行正式開幕特此通告

4247

大同日夜物券交易所股份有限公司通告

本所資本議定先收五十萬元即行開始營業現除預備支配與經紀人之股份外所有股款均已收足共計收得上海通用銀元三十三萬元正以七錢二分合作規元念三萬七千六百兩正茲將分存各銀行及各錢莊之股款確數詳列於后

惠工銀行	存洋十二萬一千五百十元	合元八萬七千四百八十七兩二錢
東陸銀行	存洋二萬○五百九十元	合元一萬四千八百廿四兩八錢
上寶農工銀行	存洋二萬二千二百七十元	合元一萬六千三十四兩四錢
新華銀行	存洋一萬六千七百九十元	合元一萬二千○八十八兩八錢
勸業銀行	存洋二萬○九百五十元	合元一萬五千○八十四兩
四明銀行	存洋二萬五千一百元	合元一萬八千○七十二兩
滬海實業銀行	存洋一萬九千二百三十元	合元一萬三千八百四十五兩六錢
永餘莊	存洋一萬五千五百元	合元一萬一千一百六十兩
元盛莊	存洋一萬二千五百七十元	合元九千○五十兩四錢
德餘莊	存洋一萬五千七百元	合元一萬一千三百○四兩
信元莊	存洋一萬四千六百元	合元一萬○五百十二兩
五豐莊	存洋一萬二千四百五十元	合元八千九百六十四兩
鼎盛莊	存洋一萬二千七百四十元	合元九千一百七十二兩八錢
共	存洋三十三萬元	合規元念三萬七千六百兩

4570

上海絲繭交易所廣告

本所自置四川路春江里房屋改造市塲已由徐香記承包訂期本月內完工即當試驗買賣此佈

4635

錢病鶴賣畫潤格

余性孤僻不附權勢勉爲餬口之計旅申鬻畫條已十餘年矣屢主各報筆政兼執教鞭日無暇晷故外來畫件一概謝絕今以習靜養疴力追古法改訂我直廣結墨緣所謂閒來寫幅丹青賣不使人間造孽錢也

四尺八元五尺十二元六尺二十元八尺三十二元 花卉鳥獸蟲魚每幀視堂軸減半 山水琴條青綠屏同例 加橫堂披軸 三尺

紈摺扇每握二元點品工細補圖摹古金箋等加倍

其餘種種畫件預備製成印刷品者如報章插圖名著封面

人物仕女畫例照堂軸七折 淺絳三張同水同六元

對開同屏冊頁手卷每尺二元逾尺照加

人物仕女同例凡紙過八尺以上或不及三尺者另議潤筆先惠約期取件不誤遠道函寄郵力自給

像百貨商標廣告樣式精緻月份牌等無論濃墨鉤勒複色渲染各有探長趣味不能任意揮毫均須臨時面議

收件處上海大世界報社及新民圖書館及各大箋扇號

紹興

請國人注意太平洋會議

現在國民之需要既不能須臾忘中國更不能不有物以警惕之本公司因是特製大中國香烟藉爲晨鐘暮鼓之助此煙藏於衣袋含於口邊觸目興感極能引起愛國之念奉勸同胞樂爲吸之

大中國香烟

▲注意▼ 空包一只換 匣一枝空包 十只換煙一 包空包十二 只換大世界 游券一張 上海中國煙 公司總發行

（登十三）

近日歐西各國發起太平洋會議定於十一月十一日舉行東西各國皆派專使列席參與此會議異常緊要我中國宜萬衆一心力迴世變以達承平之目的苟得兵戰消除商戰發達自強之基即在於是咸當額手稱慶也

青浦縣水災善後會啟事
青邑本年霪雨成災、低區田禾悉遭淹沒、多有顆粒無收者、災民流離失所、待哺嗷嗷、慘不忍睹、敝會同人綿力有限、爰特公推金君劍花、葉君補東、張君輔伯、俞君慧殊、張君繼齋為外埠募賑員、伏乞各界大善士慨解仁囊、共襄義舉、功德無量、倘蒙惠助捐款、請逕交金君等親自核收、當即製奉收據、並登報鳴謝、奉揚仁風、謹啟 1269

江浙皖水災義振會敬謝朱象甫先生捐助新棉衣褲三百件 1295

華洋義振會募捐及遷移會所啟事
本年蘇浙皖魯鄂各省水災奇重、被災區域達數千方里、較之上年北省旱災情形、過無不及、哀鴻遍野、待哺嗷嗷、慘不忍述、敝會前經議決改組繼續籌備義振、業于本月十六日正式成立、分電通告在案、惟是災區廣袤、冬令嚴寒、待振孔殷、籌欵尤亟、伏望中外諸大善士慨解仁囊、共襄義舉、源源樂助、拯此孑遺、功德無量、敝會原設仁濟善堂內、現經幹事會議決、准于陽歷十二月一日遷移至漢口路三號中國銀行三層樓為會所、各界如有往來函電及捐助振款等事、自十二月一日起、請逕寄送漢口路新遷會所、無任感禱、謹此奉聞、諸希公鑒

請看電氣工業雜誌
材料豐富　論理精明
欲研究電氣學術者　欲知電氣工業內容者　欲利用電氣者　欲藉電氣發達實業者
電話南局七百七十號
附述本誌徵集文稿簡章之提要　凡投稿一經登載者　酌酬著譯費如下
（甲）（譯者）每千字一元五角　（乙）每千字一元　以一分及全分者為限
投寄稿件以未經登載他報者為限　投稿人須注明姓名住址
內容　電氣工業　挿圖　論說　製造　工藝　調查　雜錄　章則　電氣機械　學藝　電氣問答　實業月報　政府命令　電氣學生測論　尚有各種新電業材料題目不及細述　海外新聞
價目如下　每月一冊　大洋三角　每六冊一元六角　全年十二冊三元　國內郵費一律在內　歐美每本六分
可不人手一編也　編輯兼發行所北京司法部街
投稿人須用本誌稿紙者函索即寄

列位男女同胞、請大家仔細想想、平日所幹的事情、所辦的業務、所讀所看的書籍、所問所答的說話、可一一都記得麼、大家必定說有一大半記得、有一小半記不得、新近的記得、久遠的記不得、這是什麼緣故、是腦筋作用的緣故、人的記憶力在於腦筋、所以腦筋強健的人、件件事不會忘記、薄弱的就不能夠了、若要薄弱的也像強健的人一樣、增高他的記憶力、必須把腦筋補得強健、方可、倘問腦筋怎樣受補、諸位請問問吃過補腦藥的、那一種補腦藥最有效驗、自然發明最早的艾羅補腦汁了、艾羅補腦汁的功效、豈但能使腦筋薄弱的人、吃了漸漸強健、并且百病皆從腦起、無論心肝脾肺腎五臟的病、歸根皆在於腦、因為腦氣筋牽貫人身四肢百絡的緣故、祇要腦筋一健、隨便什麼病都沒有了、至於腦炎腦漏、腦痍昏沉、頭痛頭眩、血不滴腦、夜難安眠等症、更是非常有效、老年人諸事健忘、童子讀書欠慧、以及腦筋錯亂狀

頹痴癲各種腦病可請速服此汁　大瓶每瓶洋二元　每打洋二十元　小瓶一元二角五分　每打洋十二元

總發行所　上海三馬路　中法大藥房　分銷處各埠各大藥房　一多

命令

十一月廿九日即陰曆十一月初一日
大總統令　任命宋文郁兼愛琿關監督、此令、
又令　任命李心會暫署熱河都統署審判處處長、此令、
又令　魏聯琛晉給二等嘉禾章、陳延齡晉給四等嘉禾章、此令、

評論

太平洋會議

太虛

太平洋會議之重要問題有三、一關於中國者、二關於減縮軍備者、三關於雅泊島者、雅泊島之所以見重於世、而成為太平洋會議之一問題者、以此島堪以屯煤與糧、為海軍之中繼港也、以此島堪以安設電綫、為交通之交接點也、減縮軍備所以成為一問題、而尤置重於海軍、且置重於美英日本三國之海軍者、以太平洋多事故也、太平洋之多故、則中國問題實為之中心、使中國安然無事、能與列強為伍、則後二者之在今日、或不成為問題、是知此三事者、相互關聯、實惟中國一問題耳、中國問題之要點、在於魯案、比年以來、中國人之奔走呼號、如芒刺之在背者、為魯案也、即歐美人之躊躇顧慮、視為太平洋之危險物者、亦為魯案也、故中國對於公正平和之會議、所應提之事項、雖有多端、而最為緊要者、無過於魯案也、中國歷來所受不平等之待遇、雖有多端、而最感苦痛者、無過於魯案也、今華府會議之委員會、對於撤銷在華外郵、則大體贊成、撤銷治外法權、則贊成理論之原則、而另設實行之條件、而對於魯案、則有阻其提出之說、是輕其所重、而重其所輕也、避重就輕、置難就易、於華會固為得矣、而中國又奚望乎華府會議、於此果有所畏難顧忌、而摒此重要之魯案於華會以外也、而徒以二三無足輕重之事項、為安慰中國之謀、為掩飾天下耳目之計、中國固失望矣、然而中國問題、既不能解決得所、則其餘二問題、又何從解決乎、此三事不得徹底之解決、則太平洋之會議、又何為而開乎

國內專電

北京

●美京電、魯案、各國因巴黎和約關係、各國不願與議、現英美亦勸勿急提、慮於華會不利、並力任調停、分電北京東京、主張會外談判、我國代表、為國際地位計、不能不受友誼之助、聞已決定、無論如何、須經大會公認、以提出大會為最後條件、並堅持必須無損我主權領土、（廿八日發）

●美京廿七電、魯案、列強以巴黎和約不能更改、某兩國謂為顧全大局、願中日雙方互讓、出而調停、並謂中國提出後、恐發生不良結果、我國代表現仍堅持提出、據理力爭、（三十日發）

●今午外部藏事會議、討論英使新提出之藏事解決意見書、總次長各司長參事及陸興祺均列席、（廿八日發）

●外部近訓電代表、魯案堅持提出大會、（廿八日發）

●外息、美向中日代表、提出魯案調停條件要點、中日合辦膠濟路、為中國朝野極端反對、日本應完全拋棄此主張、（三十日發）

●美京廿九電、魯案事、山東代表二人、勘有誤會、本日旰、中國代表團顧問諮議開會、決議兩條、（一）投票布告會外調停、仍保留再提大會之權、（二）先探確實條件、隨時公同討論、又魯諮議徐東藩致電田督、請轉省會云、魯案由代表試提、各國因巴黎和約、不願與議、由英美調處、略有解決把握、（三十日發）

●又順濟高徐路建築、日本亦應容納中國意見、相當讓步、此外中國亦應折衷退讓、日代表已允電商本國政府、請示辦理、中國代表尚在考慮中、未有明確答覆、駐京日使接東京電、亦謂、該國政府已接到此項調停條件、日內將付閣議、及外交委員會討論、（三十日發）

●美京電、廿八開股員會、審查我國收回法權案、王代表列席、議決如下、九國各派一人、組織一會、考察中國司法制度、及研究改良領事裁判制度辦法期限、期於從早逐漸撤廢、該研究會須於太會閉會三個月內派定、並應於第一次開會後一年內、報告情形、條陳撤廢辦法、如經各國政府批准、不得要求政治上或經濟上之特免權、特別權利、或利益、為交換條件、（三十日發）

●昨閣議無公布案、閣員出席人少、要案不能議及、（三十日發）

●中行津鈔票約尚有三百餘萬、流在市面、張家口五十餘萬、津行現欵調集、今日請各法團查驗、擬三日起、無限制兌現、冀恢復信用、照舊流通、（三十日發）

●交行曹汝霖宣言、已確定根本計畫、一星期內可宣布具體辦法、（三十日發）

●擬准董康辭、以江庸繼、並聞傳增湘將長教育、（三十日發）

●昨俄事委員會議決、電赤塔、質問有無交還庫恰誠意、請明白答覆、（三十日發）

●吳俊陞電、據赤塔聯絡員報告、孫文派黨七人到赤、住三四日、即赴莫、詳情正探查、又庫倫勞農軍、現撤退三分一、桑貝子俄軍、亦因天寒撤退、（三十日發）

●延琿公民推代表來京、向政府呼籲、請向日使抗議、延琿日警、騷擾商民、（三十日發）

●吉林省議會、以華會日代表、要求列強承認該國在滿蒙之特殊地位、請電飭施顧各代表、力予駁斥、（三十日發）

●馬驎翼由津回京、八校教職員、昨又函馬、除聲明派員赴部坐索校費外、多議諷之語、（三十日發）

●京漢路又有罷工之醞釀、（廿九日發）

●田中玉以宮家壩工石料、請交通部開免費專車、部索半價、田憤辭河工督辦職、院電慰留、（廿九日發）

●安徽省議員丁述明等、以省議會延不召集、電政府攻訐許世英、（廿九日發）

●孫烈臣電、哈爾濱各外國銀行、藉口中交風潮、要求發行鈔票、經張交涉員嚴詞拒絕、恐各領事將請由各該國駐使向政府交涉、請外部預備駁覆、（廿九日發）

香港

●廣州政府接湘探電、吳派員南下運動軍隊、令陳炯明飭水陸嚴緝、（三十日發）

●黃埔洋關昨接匪打單信、勒數萬、總司令部派隊往護、（三十日發）

●省委將粵鹽畫區招商、由價投標、（三十日發）

●擬魏（邦平）為第三軍長、（三十日發）

●勘日（廿八）國務會議、外交伍提議、擬電太會、申明北政府無代表中國資格、請于對華問題加慎、通過、該電今日發、各使對此電、極注意、（三十日發）

●總司令部裁冗員五百、（三十日發）

●古應芬有海關監督息、（三十日發）

●陳炯明令財廳備一萬元為招待美商團交際、並令各汽車手車插中美旂、示懽迎、（三十日發）

路透太議特別電

二十九日倫敦電　今日所須舉行之海軍專家委員會、大衆非常注意之、蓋知專家審查休士氏建議所依據之事實與數目、將於今日實際告竣也、故今日之展期開會、衆殊驚疑、蓋昨日加藤海軍大將有日本希望得百分之七十之戰艦比例之言、維德川公爵聲稱、加藤之言、非完全正式、然一般人士咸疑今日之延會、即因此故、但日代表團迄未有何決議、且加藤海軍大將不過為一專門顧問、並非代表也、路透電社探悉、哈定總統現雖不願立即討論將來會議、致使軍備與遠東問題益臻糾纏、但擬竭力設法使各國有關於將來會議之了解、如列強

前清恭親王
人壽醫藥室主人聯前來鏡面散十料治好男女面上紅粒粉瘰黑斑黃色八九人、後確見光艷、惟尚有多數未用如此神奇、人人急欲一試、今由郵匯上銀餅五十大元、屬再發沈製鏡面散二十料、即速寄京、用毋許延誤、致千未便、如果有人人治好、永不復發、將來自有獎勵、以提倡之、此啟　北京恭親王府即西
所八　上海　人壽醫藥室照發
（沈製生髮藥價洋二瓶六角、二元五角）

萬源昌義記珠號
本號向在新北門內舊校場專售新光精元珍珠等貨、品精價廉、早荷賢客贊許、現在原址翻建三層洋房、業已工竣、擇期開幕、一無二價、童叟無欺、惠顧諸君、請賜光臨 4220

大陸銀行廣告
農商部註冊　經營商業銀行一切業務
資本金　實收足一百萬元　公積金二十九萬一千一百二十三元三角四分
濟南分行　商埠二馬路　電報略號〇〇〇六
上海分行　電報略號〇六六六
蘇州分行
北京總行

贊成此意・則下屆大會將專討論世界財政・事可注意者・無過於列強欲取悅於美國之趨勢・歐洲紛爭・初則聲勢頗盛・迨數日後・既見美國之不同意・即掩息無聞・衆意法國現最溫和・如哈定總統果願德人與會・則法國當可不再反對德人入會・中國問題・討論順利・甚於豫料・各國皆願擁護大會因以召集之原則・但在此原則之實施中・或不免於困難耳・

國外特約電

華府會議之種種色色

▲我國提案之頓挫

大同通信社三十日北京電　外訊、太會各國代表、對我所提各案、認爲不易解決、須費若干時日之研究、現擬先決世界最重要之縮減軍備問題、有將我提案展緩考慮說、

傳聞英美兩國、確有調停靑案在會外解決意、一般人觀察、英日同盟變爲英美日協約、或竟實現、

▲治外法權尙有所待

路透社二十九日華盛頓電　遠東委員會通過決議、主張取銷外人在華所享治外法權、並規定如調查中國法律與法庭習慣之國際委員會查明中國司法制度、殊爲適當、則且將取銷在華外國法庭、

▲外兵可望撤退

路透社二十九日華盛頓電　遠東委員會幷討論中國代表提出撤銷駐華外兵之請求、聞在大體上已贊成之、惟已移交另一會議繼續討論、

又二十九日華盛頓電　聞日代表曾告遠東委員會、謂日本在大體上雖以外兵之駐華實屬侵犯中國權利之說爲然、但稍遲渠將提出日兵駐華充分之理由、中國代表則詳述目下之地位、幷發極長之辯詞、以證明要求撤銷外兵爲然、其他代表所發之議論、不甚重要、

▲海軍制限之阻力

路透社二十九日巴黎電　哈伐通訊社駐華盛頓訪員紀大會之事業、謂縮減海軍問題、至少就主力艦而論、行將解決、惟大會隨後尙須解決大戰隊與附守隊間之比例、尤以潛艇爲重、法國於此最爲關心、法代表團雖云減少主力艦噸位二十萬噸、但擬請大會許其維持與大海軍國相埒之潛艇位、其數爲七萬五千噸、

又二十九日華盛頓電　聞法代表擬請與日本相等之主力艦噸位、意國擬位維持與法相等之主力艦噸位、

又二十九日華盛頓電　海軍專家會議已應某代表之請、延會至明日、並未解釋原因、

路透社二十九日巴黎電　各報載稱日內閣雖在大體上贊助日代表要求將日本海軍噸位增至百分之七十、但已命加藤大將相機接受休士氏所定之比例、日人各界現所注意者、英日盟約之取銷現幾實在、如果取銷、應否設法以求補償、英代表團顯然正在力謀于中國問題及滿洲問題求一協定、俾便發表英日軍事密約、

▲尾崎氏之海軍主張

東方通信社三十日東京電　尾崎行雄氏關於海軍軍備制限、近語人曰、日本不必主張比率七成、爲圖國防之鞏固起見、寧須堅持原案、使列國了解日本有對於平和之誠意、

▲由遠東方面推及歐洲方面

路透社二十九日倫敦電　邱吉爾氏今日在海外銀行家會議演說、謂華府會議已含有世界事務進步之光明希望、外交政策現已融成美英日三國合謀太平洋和平發展之了解、尙有一二國協定、亦屬必要、即法英德三國合力復興歐洲之了解是、苟不如是、將無以應付經濟時局之危險、各國執政家今咸趨重財政之安全、從前提取德國二萬兆金之無謂空談、現已無存、轉而承認國際債務僅可以貨物與役務償還之、英國殖民地尙不乏可努力之處、銀行家宜俟確知英帝國已無可獲穩速利益之方法時、方可將其資財委諸外人之手云云、

路透社二十九日巴黎電　時報探悉維維亞尼與寇私談

時、逃及德國賠款問題、謂華府會議如討論德國對法債務問題、則必以列強擔保履行所議計畫爲基礎、賠償問題似尙不能提出、然苟不提出之、則德國參與大會、亦屬無益、加以德國今不復有太平洋中之島嶼、彼與縮減海軍或陸軍問題、毫不相關、故德代表出席於華府會議、似屬無益云、

▲日本亦贊成撤銷在華外郵

東方通信社三十日東京電　在華府之日本全權、關於撤廢在華外國郵局案、現正請日本政府訓示、聞日本政府已決定大體贊成原案、不日即將發訓電與日本全權、

中東鐵道之協議

東方通信社二十九日東京電　二十九日海參崴專電、中東鐵路總理宋小濂、與長官哇斯脫洛摩夫留氏、因豫定於十二月一日來崴、故現已由哈爾濱啓程、其使命極秘、但以意測之、最近中東鐵路與赤塔之交涉、不復進行、大連會議亦然、於是海參崴政府之壽命、得以意外長久、故關於連絡之問題、因與海參崴、咸有協議之必要、或至烏蘇里鐵路借款再燃、亦不可知焉、

大連會議繼續進行

東方通信社二十九日東京電　二十九日大連專電、大連會議、於二十九日午前十時、繼續開會、對於日本之對案、赤塔方面、雖逐條陳述意見、然會議亘三小時之久、一條亦未議畢、遂定翌日再續開會議、至午後一時散會、觀是可知至全部議畢、尙需數日、但會議之進行狀況、似尙順利云、

日人經營濟南病院

東方通信社三十日東京電　日華實業協會、於二十九日之幹事會、議與赤十字社協力、接手濟南病院、每年以十三萬元之預算經營之、

北鄰之內爭與外交

東方通信社三十日海參崴電　白軍已由後部占據伊滿、鎭內之人皆不能逃亡、白軍現已開始向伯力進發、

又三十日海參崴電　柯里斯尼柯夫氏將於今日赴華盛頓、參與華府會議、末庫洛夫氏已展緩起程、

菲列濱之獨立問題

路透社三十日馬尼剌電　伍德與福白斯委員團之報告、今日在此發表、菲人不以其言爲然、將由立法會提出議案、請哈定總統於採行該報告建議以前、准菲人具書回辯、報告文略謂菲人在經濟上或國防點上、未有維持獨立政府之組織、苟吾人退出羣島、屏除關係、而不予菲人以組有完好穩固政府之最良機會、則直賣棄菲人、貽害美人、既進爲取途中之退步、亦爲五人放棄國家責任之舉動、故吾人主張菲島現狀仍繼續維持、菲人全神貫注其已有之權力、而能運用裕如時爲止、吾人主張美政府無論在何種情形之下、不可許菲島有一種祇令美國負責而無實權之局勢、報告文又謂如菲人立法會無必要之糾正行爲、美國國會應宣佈凡其通過之案有妨礙菲島總督者、概作無效、報告文主張如總督與參議院間因委任官員事相持不下、則美總統有權辦理之、報告文指菲列濱國家銀行爲菲列濱歷史最黑暗之一頁、

日本憲政會之新政策

東方通信社三十日東京電　二十九日憲政會在本部開特別委員會、報告調查中之行政財政及稅制三大整理事件、據該會聲稱、其內容大致就於行政整理、則將對於大戰以後屢次擴張之各部行政機關、加以相當之整理收縮、就於財政整理、則將對於事業之繼續費、行甚大之延引、以其剩餘保留以充歲出增加(即因物價之騰貴所致者)之財源、同時令各部籌備新規歲出之財源、且自信能更進而就於政府所不能計劃之小學校教員俸給國庫負擔額之增加、社會政策之實行、及減稅之三點、樹相當之計劃、以上種種、乃使憲政會向來之主張具體化者也、唯國費之減少、究能行否、須視華府會議之結果、現在未可豫料、故該會對於此事之態度、擬待調查之後再行決定、但無論其結果如何、必與此番調查之結果、無所矛盾也、

英德間之財政談判

路透社二十九日倫敦電　聞德國前善後總長賴靑諾夫氏今日將謁見金特斯萊爵士、又聞英相喬治氏將不接見之、大約將由賀恩爵士接見、賴與金特斯萊爵士之談話性質、限於財政事件、賠償委員會英國總代表白蘭特里爵士之由柏林回抵倫敦、與賴同行之西門士氏、乃另一人、非前德外交總長、

愛爾蘭之新局面

路透社二十九日倫敦電　新芬黨今日與首相會議、聞乃考慮完全新建議、愛爾蘭問題已易一新局面、

又二十九日倫敦電　北愛爾蘭國會今日在貝爾法斯開會、首相克萊爵士宣稱、政府解決愛爾蘭問題之條件、全不能實行、烏爾斯特拒絕處今日之狀況加入全愛爾蘭國會、惟擬在一種大會中另覓途徑、新芬黨須在十二月六日聲明願否繼續進行調停事業、否則談判即將決裂、烏爾斯特人民一切舉動、不欲以恫嚇或強迫實行之、爵士又稱、內閣因新芬黨施行暴舉、已諭招募特別警察五千七百名、北愛爾蘭決計不恤犧牲、保護人民之生命財產、

俄國對英之辯解

華俄社十一月二十六日莫斯科電　蘇維埃政府之外交委員長、近致英政府一通牒、謂勞農政府幷無有在英殖民地宣傳之舉、所有宣傳文件、核係舊黨假造者云、

俄政府新頒之勞動法

華俄社十一月二十六日莫斯科電　蘇維埃政府之國民委員自治會、頒命令各工廠、凡國有工廠工人之報酬、將按其出產物多少之總額發給、各私有工廠當接工人團體及政府所頒佈之條例、發給工人之工資、

法俄間之郵電業已恢復

華俄社十一月二十六日莫斯科電　法俄兩國之郵電交通、現已完全恢復、巴黎與彼得格勒間之信件、約費六日、卡口與巴黎間之電報、約費二日云、

歐俄設立交易所

華俄社十一月二十八日莫斯科電　蘇維埃政府之國家銀行新設立交易所一處、專以糧食貨品、供給各消費組合、及私人商業機關云、

勞農政府改變方針

路透社二十九日巴黎電　勞農政府似甚注重未來之俄羅斯勞農大會、該會定期十二月二十日召集、其正式程序中最主要者、爲勞農政策問題、即列寧氏新經濟政策問題、蓋主恢復資本主義也、聞齊吉林氏之外交政策、將爲反對黨痛加抨擊之目的、第三勞工大會之攻勢、將依此根據進行、據消息靈通各界稱、列寧氏擬在大會發第一次政治演說、請衆完全接受其計畫、如經大會贊成、則此計畫即將實行、不稍延緩、且決不與反對派妨礙列寧行動者和解、莫斯科一般人士之意、第九勞農大會、其結果將使極端反對派大遭失敗、

葡萄牙之難局

路透社三十日倫敦電　外間有駭人聽聞之消息、謂葡萄牙恐將發生過激黨之革命、各報探悉列強現正考慮按照委託權干涉葡國時局問題、現信法意西班牙三國均以干涉爲然、

國內特約電

東方通信社二十九日漢口電　保定來信云、吳佩孚尙逗留保定、與曹錕頻議對張作霖問題及巡閱副使問題、其對張作霖問題、即欲張作霖派奉軍赴贛、援直軍而防北伐軍也、

東方通信社三十日廣州電　昨日開國務會議、伍廷芳提議、因華府會議現正在開會議事、而南方政府未派代表、故亟須提出意見、請列國外交家注意、勿爲北方代表所蒙蔽、當即提出英文意見書、全體贊成通過、立即電達美國政府、

大同通信社三十日北京電　內閣局部改組說、不確、惟教育馬諒長甘甚力、或將與潘齡皋對調、餘皆暫不更動、

又電　中交兩行、下月可恢復原狀、一日起無限制兌現、已向各界通告、

又電　吳佩孚電告、川軍反攻、上游吃緊、即日回漢布防、請速籌餉百萬、以應急需、

又電　張勳赴奉、商援贛事宜、聞張擬自籌軍餉二百萬、

大同通信社三十日天津電　直省會兩特區議員爭當席、久不開會、曹銳現正從事調停、

大同通信社三十日漢口電　黨案情節重大、牽涉前敵某軍全部、據聞有勾結敵軍、返襲武漢情事、現省城已戒嚴、蕭督幷急電請吳使回漢、吳今晚可抵此、

又電　陳樹藩與川軍聯合後、原擬北出長安、東出漢水、鄖以械彈不足、迄未進兵、現陳已籌到現欵、特派其參謀孝忱、向某國訂購大宗軍火、

大同通信社三十日福州電　督署以外傳史廷颺謀擾廈門、鎭守使一席、將呈請令高全忠到任、藉息浮議、

大同通信社三十日廣州電　美商團將抵粵、此間各界咨備歡迎、

世界新聞

美人關於遠東問題之剖解

美國新共和報載有威廉黑德氏所著之『華盛頓會議問題』一篇、共有四十七問答、足以推知美國人對於遠東太平洋問題之見解、特譯誌於下、(問)華盛頓會議、果能達軍備縮小之目的乎、(答)能達到、亦未可知、不能達到、亦未可知、蓋軍備縮小雖爲會議目的之一、然非惟一之目的也、(問)其他之目的爲何、(答)在於除去刺激各國軍備擴張之國家間之衝突原因、(問)如何而後能除去衝突之原因乎、(答)各國宜一面希望達到理解與解決之域、一面公明正大協議之可矣、(問)美國究與何國協議衝突之原因乎、(答)與日本並與較日本之範圍尤小之英國、(問)協議衝突之原因、豈非極危險之事乎、欲謀意見之一致、不處反陷於不一致耶、欲助成軍備之縮小、不處反受妨礙耶、(問)誠然誠然、(問)然則何故協議此危險之題目耶、何故不屏除一切緊難之議論、而直行商議軍備縮小耶、(答)蓋不究其原因、而欲實行軍備縮小、其結果將僅屬一時的故也、如光明正大討論衝突之原因、力所能及、則務必除去之、不特可以撤廢軍備、並得杜絕再行武裝之途矣、(問)軍備限制之必要的親善政策如何、(答)會議不可不以努力限制美日間之不一致爲主、(問)引起美日間之不一致之懸案如何、(答)有此種種、第一、規定對於中國之外國政府之行動、第二、英日同盟、第三、中國將來之安定、(問)美國政府在中國領土內、是否以一獨立政府之資格而行動耶、(答)然也、與其他各國政府在中國有治外法權、外國郵便及決定關稅之權利、中國若對外國商品、課以某種內地稅、則有抗議之權利、(問)華盛頓會議提議撤廢此等權利否、(答)否、(問)然則美國究從如何之外國人之特權、以解放中國耶、(答)非欲從外國人所有一切權利以解放之也、只從某特殊之外國人所有之特殊權利以解放之耳、(問)美國果欲使在中國之一切特殊權利、均行消滅乎、(答)斷不如此、例如香港、亦屬於英國之特殊權利也、(問)最初在中國獲得特殊權利者、究爲何人耶、(答)英國人也、在香港、英國人因此將毫無意義之土地、變爲世界貿易之中心矣、(問)英國人在香港之權利、屬諸何種類乎、(答)一種之領土權、最確實之領土權也、換言之、併合也、(未完)

美人之論日本人口

中美新聞社譯美人彭悲衛氏文云、今日華盛頓方面紛紛討論人口問題與加州問題、而當華備太會之際、羣衆對於日本生產率之多而速、咸爲躊躇、日本之社會學家曾於六年前揚言世界於一百五十年間人口將增至一百萬萬人、而以後二十五年間日本亦須增加二千五百萬人、須覓地以容之、(中略)平心而論、日本之人口問題、如不提出於太會、則太會之所事、即可便易多多、日本因人口過多而多需商市與生產所需之食料原料、此固情理中應有之事、惟須以公正適當之道出之、不可有侵略鄰邦之舉也、若謂日本因其人口之溢出、而不得不覓一出路、尋生活於亞洲東海岸、不知中國人之尋生活者、爲數更多於日本、且中國之土地、斷不能容日本之活動、日本不應於中國獲取土地與經濟上之助力、蓋中國人之謀生海外者、其數且多於日本人、合計之、直十人與一人之比、由是觀之、中國人口問題之急迫、殆亦十倍於日本、更何能以中國之土地、供日本作溢出人口之出路乎、日本之貪得山東、亦不可以供作人口出路爲言、蓋其耕種之區域中、每英里已容三千人、自無餘地更容日本之移民、然得一山東、即可抵制中國北部、蓋以天產富饒、有大宗煤鐵可得、而日本軍閥之所欲得者、尤爲數百壯健之男子、可作他日戰士之用也、然日本如何藉口於人口之溢出而提出問題於太會、則一查人口統計、其僑居海外之人民並未增多、菲列濱羣島中、現僅有日本人六千人、較之往年減少甚多、更考日本統計年報、則一千九百十二年南滿洲有日本僑民、七萬三千人、而今則僅有六萬、一千九百十三年臺灣有日本人十三萬三千人、今亦不過十四萬八千人、時閱八載、所增無多也、

解除軍備與染料

世界新聞社譯美國人白黎塞氏文云、解除軍備、爲今日世人心目中第一要事、用諸戰備之軍費、重不可堪、此有識者所公認、惟吾人既皆欲解除軍備、同時又皆欲得保安寧、故今日之眞切問題、即如何解除軍備、而仍無礙平安、無被人侵攻之患是也、欲達此目的、祇有一法、其法極平凡、故反爲人所忽略、其法維何、即靐辦製造廠以煤膠爲原料而製造染料是已、其理由如左、

(一)用以製造染料之原料、即與用以製造爆炸品與毒氣者爲同一物料、

(二)製造染料與製造爆炸品及毒氣、係用同一機器及大體相同之方法、

(三)研習製造染料法之人工、可即本其經驗、製造爆炸品及毒氣、

(四)國家征收之稅欵用諸無益之軍備者、即可由國民投資從事平和時代有益之實業、如製造染料是、吾人苟將上述四項根本需要之事物、即化學原料化學機器化學人材與應需金錢、加以發展、即無需乎軍備而若有軍備、卻仍需要此四項事物、不能缺也、抑解除軍備云者、果何謂乎、此在吾人之意、即謂將以致各國戰具之均等、此或非字典中之定義、但吾人實際上之觀念確如此、亦即華盛頓會議之目的也、然使假定列強之戰鬪艦魚雷艦礟砲藥彈、其數均相等、海陸軍之人數亦無不相同、是即可謂戰具之均等乎、是亦不然、凡煤膠化學工業最發達之國、將占最優勝之地位、發達愈甚、優勝亦愈大、此最近大戰中德國所以能抵抗如是之久也、德國今日仍保有其染料與其他煤膠化學工廠、完全無損、故其優勝地位、仍超過其餘世界、然則吾人對之將奈何、

(一)吾人或可毀壞德國之有機化學工廠、但此實爲意想以外之事、

(二)國際聯盟或可接管德國之有機化學工廠、用以製造染料藥材及精良化學品、供全世界之用、此法必甚有效、然事實上亦辦不到、此等工廠、均在德境、設有戰事、德國未必容他國之管領、

(三)尙有一法、即由各國各自發展其煤膠化學工業、平時爲實業、戰時可改爲戰爭新法、此法至簡便可行、且有卓著之成效、

吾人苟能自有染料及有機化學工業、則其他需要之工業、得之亦復易易、工業獨立之重要、等於政治獨立、決不可忽視、染料工業之自身、固不得謂之大工業、然有許多其他工業、與染料工業有關係、如枝葉之與本根然、倘吾人能製染料、即能連帶而製香水、香料、硝皮原料、攝影化學品、橡皮化學品、繪畫顏料、人造松香、溶劑、辟疫藥水、摩托油、粘土桐油、痛劑、蓋屋材料、及黴菌殺滅劑等、此外引伸之物、尙不勝枚舉、凡此皆包括於「煤膠化學工業」之內、

一國能自有煤膠化學工業、即爲工業獨立、和平準備、及解除軍備而無礙安全之最良保證、

六年以來、美國曾建設一染料及煤膠化學工業、以如此之短期、而有此成績、可謂不易、且在工業史上、實無與比倫、今全國共有獨立之煤膠化學工廠二百十三所、分布於二十五洲中、其分支之獨立染料工廠、則有八十二所、分布於十八洲中、此實爲美國永久和平之最良準備、染料工廠直接爲織物及其他工業服務、每年出品之價値、達美金三十萬萬元之鉅、軍備之意味、爲支出浩大、增加捐稅、準備戰爭、及一切連類而及之惡影響、煤膠化學工業之意味、爲政府無須支出、捐稅減少、預備和平、及吾人所念之不忘之安穩生活、

今吾人盛唱「預備平和」之說、煤膠化學工業者、確能以預備平和給予吾人者也、吾人果欲解除軍備而同時得保安寧無後患之要者、必自建設並發展煤膠化學工業始、

自來血　爲添精益髓之神劑　男婦老幼四時可服　然而冬令尤宜

經曰冬不藏精春必病溫自來血爲添精益髓之神劑有回天再造之功療諸虛治百損本無限於冬令也惟體虛身弱之男婦老幼趁此藏精之冬季服之則尤能免來春之意外比服一切滯膩害胃之膠滋藥爲效確而功偉耳諸君試自稔君家誰爲最虛弱者先令試服一兩罇其決力自不待煩言也綢繆未雨時乎時乎

價目　每大瓶洋二元　每小瓶洋一元二角

每瓶一元每打十元　郵票可抵代價

總發行所上海三馬路　分發行所廣州下九甫　父子大藥房

4249

●患傷風者注意

冬令寒煖不時、衣着偶一不愼、即寒邪侵入肺竅、發生傷風、咳嗽、鼻塞、流涕、頭痛、發熱、久不治愈、不但受苦難堪、且易致腦漏・胃呆、氣逆、肺痿等患、本大藥房精製、傷風藥粉(每盒二角五分)性和效速、每吸入鼻孔、即能通氣止涕、若患已日久、可用傷風噴霧精(每瓶洋七角五分)、與噴霧器(每只洋一元二角五分)同用、自然奏效、

●淸爽凍傷藥

凍瘃患者最多、每逢冬令、手足面部、多發紅腫、本藥房精製此種藥水、芳香淸爽、極無油膩、未凍時常擦面部及手足、功能保護皮膚、預防凍傷、極有經驗、如已潰爛者、本藥房另製一種(凍瘃已潰油膏)時時塗用之、功能去汚、生新、殺蟲、止痛、消腫、奏效神速、●價目淸爽藥每小瓶二角大瓶五角已潰油膏每盒二角五分、

●批售冬令應用藥物

象皮熱水袋　暖脚壺
白鎳殼熱水瓶　香洋蜜
新式圓式暖壺　熱水瓶
各種魚肝油　香蜜膠
老牌牛肉汁　牛汁罐
新鮮牛痘苗　凡士林
貨品精美　價目克己

總發行所　上海五洲大藥房謹啓

上海四明商業儲蓄銀行廣告

本銀行開設以來歷有年所總行設在上海北京路並設分行於寧波溫州漢口等處其他各大埠均有委託代理機關專營一切匯兌押匯商業往來各種存款儲蓄存款放款以及貼現等一應銀行業務無不手續簡捷誠信優待其有特別存款亦可隨時面議如蒙惠顧無任歡迎 德律風號碼日間營業部中央六三九八 經理室中央六三九九 夜間休息室中央六四〇〇

商情

十一月二十日

外國匯兌

▲昨日上午九點半滙豐銀行掛牌行情

英國電匯 三先令一辨士
又 四個月期 三先令十一辨士二五
又 銀行四個月期 三先令十一辨士半
又 六個月期 四先令二辨士二五
法國電匯 四先令一辨士半
又 定期 四先令十二辨士半
美國電匯 七十一兩[illegible]
又 四個月期 七十六元半
印度電匯 八十三元半
香港電匯 [illegible]
和蘭電匯 [illegible]
南洋以電匯 [illegible]
德國以新加坡上海合洋 [illegible]

京津漢匯兌

北京 ▲中國銀行 每京公砝百兩合申規元一百〇[illegible]
天津 每化寶百兩合申規一百[illegible]
漢口 每洋例百七兩合申規元一百[illegible]

金市

▲昨日星期三大條銀近期已縮[illegible]

外幣市價

新票一千元每萬元 [illegible]
新票二百五十元每萬元 [illegible]
老票五百元每萬元 [illegible]
毛票五元至廿元每萬元 [illegible]
馬克每元 [illegible]
香港每元 [illegible]
法郎每元 [illegible]
新加坡每元 [illegible]
東洋老頭票每元 [illegible]

銀洋錢市

▲上午 江南小洋 [illegible] 廣東小洋 [illegible] 銅元 [illegible] 錢貼水 [illegible]
▲下午 江南小洋 [illegible] 廣東小洋 [illegible] 銅元 [illegible]

蘇州金錢市

太足赤 上字足赤 英洋 銀元 小洋 龍洋 [illegible]

杭州金錢市

▲金市 赤金 [illegible]
▲銀錢市 洋厘 [illegible]

外國股票

▲昨日總會內交易尚平各股價如故惟紗廠新股其見價鉄定勢無人問價

銀樓

大同行 掛牌 [illegible]

上海中外股票交換所

▲前市行情 [illegible]

上海證券物品交易所

▲前市定期行情 [illegible]

上海華商證券交易所

(第一市) [illegible]
(第二市) [illegible]
(第三市) [illegible]

上海夜市物劵交易所

[illegible]

上海中國證劵交易所

▲上午市價 [illegible]

上海棉紗交易所

▲前市定期 順手十六支棉紗(雙象標準) [illegible]
▲後市定期 [illegible]

雜糧油豆餅交易所

▲上午市價 [illegible]

上海麵粉交易所

▲上午之價 [illegible]
▲下午 [illegible]

滬南米市

▲昨日到貨[illegible]

滬北米市

▲昨日河下各路到申船戶計有三十二艘今日銷場見有各色價均見增▲船戶 [illegible]

蘇州米市

▲[illegible]

雜糧市

▲昨日黃豆售開三千包價均平定 [illegible]

油餅市

▲昨日菜油交易[illegible]

現貨麵粉

紅藍車每包麵盤 [illegible]

茶市

▲昨日洋莊交易[illegible]

絲市

▲昨日由各行辦去[illegible]

外國棉花電報

▲美國棉花 [illegible]

洋布匹莊

▲昨日星期三[illegible]

煤油市

▲今日煤油行盤[illegible]

洋燭市

▲近時箱裝洋燭來貨[illegible]

仙品 馬寶治癲如神

[illegible]

湖上 泰亨源記 銀樓

[illegible]

輪船進出口期

十一月三十(初二日)禮拜三進口
新寧紹 由寧波 寧紹公司
新北京 由寧波 太古公司
湖南 由烟臺 招商總局
惠順 由烟臺 三北公司
安慶 由長江 太古公司
吉和 由長江 怡和洋行
新豐 由烟台 招商總局

十二月一號(初三日)禮拜四出口
安慶 開往長江 太古公司
吉和 開往長江 怡和洋行
大順 開往通州揚州 大達公司
江華 開往長江 招商總局
蘇州 開往香港廣東 太古公司
大昇 開往崇海 大達公司
江天 開往寧波 招商總局
新長和 開往崇海 裕崇公司
海門 開往崇海 聚豐公司
泰天 開往烟臺天津 太古公司
升利 開往海然慶 三江公司
永安 開往定海石浦 永安公司
新豐 開往烟臺天津 招商總局

十二月二號(初四日)禮拜五出口
盛京 開往長江 太古公司
德和 開往長江 怡和洋行
大慶 開往通州揚州 大達公司
江新 開往長江 招商總局
長安 開往長江 鴻安公司
新寧紹 開往寧波 寧紹公司
新北京 開往寧波 太古公司
大寧 開往崇海 大達公司
瑞安 開往崇海 通海公司
長和 開往崇海 崇海公司
合生 開往香港廣東 怡和洋行
惠順 開往烟臺天津 三北公司
閩南 開往烟台龍口 招商總局
廣濟 開往溫州 招商總局

十二月三號(初五日)禮拜六出口
黃浦 開往長江 太古公司
大德 開往通州揚州 大達公司
山東 開往香港廣東 太古公司
寶華 開往定海寧石 平安公司
新寧 開往香港廣東 太古公司

十二月四號(初六日)禮拜日出口
江永 開往長江 招商總局
新銘 開往烟台天津 招商總局

十一月五號(初七日)禮拜一出口
江順 開往長江 招商總局
大通 開往長江 太古公司

國內新聞

●北京特約通信

▲金融風潮之歸束
▲中交兩行之比較

A.

自金融風潮發生、輿論界以國家信用、京師治安為前提、不惜多方擁護、固已、乃至風潮平息以後、遂又相安無事、熟視無睹、更不問其造因所由來、與其內容之真相、則亦非直諒之道、而實無異自棄其天職也、雖然、今日之事、其又將何從設起乎、連日周旋於金融界、而接近兩行中之比較的負有責任者、得聞其一鱗一爪之緒論、演而繹之、歸而納之、而得一良好之譬喻焉、譬之兩人同時落水、而岸上立而援之者、其力僅足以救一人之力、斯時也、其將審顧遲回、救出兩半死之人乎、抑將直截痛快、救出一全活之人乎、此一問題也、即決計援救一人矣、而彼又一人者、方兩手堅執此一人之手或足、斯時也、將婉言慰藉、令其少緩須臾乎、抑將奮刃斫之、使之隨波逐流以去、而聽彼命運之支配乎、此又一問題也、此二義者、要言不煩、已可略盡兩行之情勢矣、

經銀行公會迭次之會議、而中交兩行實力之比較、已暴露而莫或能掩、連日以來、雖街譚巷議、咸謂中國已無問題、交通尚無辦法、故在北京無限制之兌現、中行至遲下月五日、必可實現、(或謂一號開始)而交通則多方掙揣、能否一致、尚無把握、然其實交通本行、頻年幾利甚鉅、股票亦漲至倍半有奇、無論如何、其自身并無問題、特其維持之辦法、時至今日、已不操之於銀行之自身耳、徵聞清算結果、政府積欠至二千七百餘萬、另日金七百餘萬、交通部積欠一千二百餘萬、舊交通系各份子、暗中挪用、或代人借貸者、其總數亦達一千萬、但使此四千餘萬之外欠、完全有著、則銀行自身、當然不生問題、否則急切倉猝之間、亦實無相當辦法、至中行之所以單獨進行、急於恢復原狀者、固自為本行命運計、不能長此延宕、且兩行組織法、亦各有不同、蓋交行各埠分行、均有獨立性質、而中行各埠營業、均以北京總行為總匯、如有停頓、必致牽累全局、所慮者、兩行主觀上之組織、雖有不同、而客觀上之信用名譽、久已等類齊觀、儼然成為脣齒之勢、一旦營業之步伐趨向、顯為一種各自為政、不相為謀之表示、則是否足以引起社會上之疑慮、反至鼓盪風潮之餘波、則亦無從預測、所望銀行界自身、經過此次風潮之教訓、應各有根本之覺悟、從事懺悔、盡其調護金融之本能、以報答社會之愛護、彼馮耿光任鳳苞者無論矣、而中行夙負盛名之張公權、與交行新負責任之曹潤田、及兩行之多數股東、為利害計、為責任計、其亦有澈底之辦法乎、十、十一、廿八、

覺闇

●奉天特約通信

▲張使不入京之原因

中央政府、現以金融之恐慌、惹起政局之搖動、特又連電到奉、要請張使赴京、會商一切、蓋中央政局有待於張曹兩使之商榷者甚多、而因最近所發生之事端、足以促進中央前席請教之心理者、更有二端、(一)近日奉軍、藉口援贛、開赴近畿一帶者、已約有四萬之衆、而當金融恐慌之後、人心極為浮動、不逞之徒、藉端煽惑、謂近畿軍隊、欠餉數月、無欵發放、軍心渙散、亂象已兆、為勢殊極可危、實則奉省軍馬雖多、兵餉尚能充足、每至月底、無不發放、絕無譁潰之可虞、徒以奉軍所在之地、萬目睽睽、而一般野心家、又思煽動而利用之、以逞其破壞時局之手段、故近日都中、屢次喧傳、某某軍將譁變、某某軍將搶掠、而中央所特別注意者、尤在奉軍、以關外軍隊、性素桀驁、且為數較多也、今既聞此謠言、尤不免於恐慌、深恐奉軍被人煽惑、倉猝生變、糜爛京畿、故亟請張使入京、藉圖鎮懾、此其一因也、(二)自中交兌現風潮發生後、現貨缺乏、故向奉省告貸、張使以此次擠兌風潮、既有黨派之播弄、復多外人之陰謀、若袖手旁觀、不為救濟、則人心愈擾動、金融愈紊亂、中國將來之財政、必將趨於列國共同管理之一途、故逐電復中央、允即接濟中交兩行現欵三百萬、翌日即由京奉大通車、運輸入京、存於東三省銀行等處、二十日、又運入一百五十萬、為預備發放本月份奉軍軍餉之用、中央方面、對於該欵、雖未敢即行動用、然處此財政金融同時交迫之際、又不得不希望地方之接濟、並欲劃撥關外財力之厚薄、故又電張使、謂聞奉省尚有現欵若干、可否繼續接濟中交兩行、張使接電後、即與王永江計議、電復中央、謂中交兩行之金融、關係全國之命脈、無論奉省政費、如何竭蹶、自當盡力籌措、共同維持、今奉省現欵尚多、自可源源輸入、俾敷中交兩行兌付之用、但此宗欵項、究竟係貸與政府、抑為借與中交兩行、名義既宜認定、保證尤應明確、儲欵以待、即希電復云云、中央方面、既聞奉軍有不穩之勢、而張使之貸欵、又隱含有要求條件之意味、時勢孔亟、瞬息萬變、往復電商、徒耗時日、因力邀張使入京、俾可以片言決定、此又其一因也、但張使以中央政局關係、太形複雜、不欲投身其間、聞已電復中央、表示不能前往矣、

●魯案與二十一條之東訊

關於山東問題之主張、中日兩國素不一致、日本政府因恐中國提出太平洋會議之故、竭力引誘中國政府直接交涉、幸中國國民不為所動、故中國政府亦不能不拒絕之、自中國二次拒絕之後、一方因中國之堅決、一方因日本原敬之慘變、又繼之以日皇病重、太子攝政諸事、無暇及此、故日來并無正式之表示、但其在美之代表團、固仍繼續活動、以期達其直接交涉之目的、故東報新聞中、無日不有不利中國之消息、及我國代表毅然提出太平洋會議後、都中又有各國不以中國提出為然之說、茲據大阪朝日新聞載華盛頓特電、謂關於山東問題、美國方面已對中國表示、謂該問題因有凡爾賽條約之關係、縱令提出會議、成為議案、然欲得有利於中國之解決、而頗困難云云、查山東問題之重要、人皆知之、而中日兩國之立於反對地位、亦人皆知之、此種消息、來自日本方面、而我國各報之專電、均無是等報告、則其是否可信、尚待研究、惟國人當知此問題、既已提出於太平洋會議、則日本代表、必竭力以謀破壞、吾人若不奮力、以為我代表之後盾、則前途之希望愈少矣、故對於此種消息、無論其是否確實、國人皆不可不重視之也、

又據東京通訊云、近日外電有日本代表承認修正對華二十一條件協約之報、是否果有此說、及是否出自日本代表之口、此時姑勿具論、茲僅言日本方面對於此說之態度、據某方面傳出日本政府方面消息、謂政府方面並未接有此項消息、此說之出處、亦不明瞭、如此說出自中國、由中國代表提案、則非修正、實為廢止、蓋二十一條之中日協約、其主要眼目、為(一)南滿鐵路、(二)鐵路協定、(三)山東協定之三點、查山東協定、自巴黎和會以來、其內容業已屢變、事實上已經修正之事項不少、如拋棄專管租界一項、即其重要之一例、鐵路協定、為山東鐵路與北滿鐵路之二種、此在四國新銀團成立時、日本業已表示讓步、他如南滿鐵路租借地域之商租權及民警等問題、亦已自然解決、若云修正、則此等問題、乃既定之事實、若謂修正之意不在於此、則除關東洲租借權外、殆無他種問題、此等問題苟非二十一條件之中日協約完全廢止、不能提及、日本代表亦必不能承認、蓋令即行廢止、而關於關東洲之租借期限、在該二十一條件成立之前後、曾經數種別種協約之保證、苟非中日之國交斷絕、此事必無為問題之餘地、故二十一條件之修正說、日本方面不能認為實有此事云云、按日本所謂既定事實之不當、已為國人所公認、殊無再事討論之價值、至關於關東洲之論調、則故作危言駭人、國人安可不注意乎、

●董馬辭職後之所聞

司法總長董康、前因經費無著、表示辭職、以和緩僚屬罷工之熱潮、此次華府會議開議、王寵惠代表、頗欲將領事裁判權撤銷、提出議席、要求列國承認、國內收回治外法權、請願團又積極運動、奔走呼號、殊形迫切、董氏對於世界法理、未暇考求、雖有修訂法律館之特立機關、於改進法律成績、亦極其所資為法庭根據者、不過大理院之判牘、成為一種試用單行法、不能公布、且並無公布機關、以故司法前途、尚保守其舊貫、日來王代表自華府電達政府、略謂法權已預備提案、幸得多數國之贊同、將來此案可望通過、惟我國法制、是否適合於世界之普通原則、諸待考求、請將最近司法制度大綱趕速飛寄、以便交付審查、政府業將原電交董總長閱看、董即迅飭法律各機關從速起草、以憑早日寄美、距一般員司、以為饑寒交迫、難保生存、無暇討論、若按期發薪、使秉筆者無內顧之憂、始可着手起草、否則暫擱、董氏受此打擊、又覺難於據實呈明府院、思以一去了事、日來喧傳董康乞退、即由此事促成云、

教育次長馬鄰翼、因受各方面逼迫、早已辭職逃赴天津矣、茲國務院方面、因繼任者多裹足不前、不得已將辭呈退回、屬該部參事陳任中赴津挽留、陳至津遍覓不得而回、以是前日有馬鄰翼失蹤之訊、不料昨日(二十八)馬忽自行出現、對人言新授如何挽留、教育部如何重要、非伊出而負責不可、並言新已允將其所提條件、一一照辦、如財政部已發支票五萬元、作為教育部部員一月俸薪、八校經費亦由交通部撥發十月份支票二十萬元、十一月份支票十一萬元、留學經費並正在籌措云云、其實財部之支票五萬元、截至昨日止、迭經交涉、迄未發出、交通部十月份之二十二萬元支票、至今擱置教育部中、銀行迄未付欵、其十一萬元之經費、昨已為保商銀行於交通部欠欵中扣除、仍是一文不名也、聞馬戀棧心切、其志仍在西陲、近彼方面、頗有隙可乘、但必在馬上任而有所表現、故敎次一席、雖等嚼蠟、而不肯捨去、該部部員、雖無歡迎之人、亦無拒絕之舉、至教職員方面、則大不滿意、當前日馬託人向教職員聯席會議代表疏通時、代表等均嗤之以鼻、且已非正式宣言、不能承認馬為教育長官也、

●京中交行之好消息

據天津確訊、天津中國銀行、日內準備現金、業已就緒、並請總商會、錢業公會、銀行公會公同檢查、定日內宣布完全恢復兌現、即自十一月一日起實行、該行一經恢復、則流通於京津之天津字樣中國銀行鈔票、自皆完全不生問題、中行便可算一如原狀、而交通銀行、亦依樣辦理、不久即可宣布、并聞王步軍統領等軍警會議之結果、限期十日必須一律恢復、張巡閱亦有電致王、請其積極催促也、至兩行墊付公債之本利、應由關餘內撥還、安格聯亦已承認早日辦理、昨日(二十八)安氏、已將第一批應撥之二百萬圓、由匯豐銀行提出、分交兩行、下餘之數、再分兩批、定於下星期內陸續撥交、由上述種種觀之、兩行風潮、可望即日消滅、財部方面、又恐現洋集中一處、市面上或有窒礙發生、故除電令天津造幣廠專造銀幣外、再電各造幣廠、略謂各銀行鑄託銀元、俾便應用、應即加工趕造、以資接濟、其原鑄銅元之額、得暫為減少、以便專鑄銀幣云、

●芝加哥債欵之辦法若何

烟酒借欵、因阿卜脫回國、已經停頓、關於舊欠一層、阿氏已託史蒂芬經理、聞阿氏臨行之先、並與新授面商、由我國備具公文、正式通知美政府、內容聲明所有舊債、依照八年合同履行條件、意即指設立稽核而言、阿氏對此頗為滿意、遂將舊欠交付新銀團經手、外傳阿氏臨行有烟酒借欵得有辦法一語、即係指此、該項通知、比由我國政府繕具送交阿卜脫帶回、遞交美國、故阿氏於日前欣然出京返國矣、再據一事觀之、日昨旅居美國舊金山華僑、因此次我國對於芝加哥銀行債欵失却信用、恐在國際上受有影響、特電達政府、詢問情形、政府當局閱電後、即由國務院復電、略稱所欠美芝加哥銀行債欵、現已與原經手之阿卜脫氏磋議、得有妥善辦法、望勿為念云云、則阿氏赴美、或另有內幕也、

●京師各監獄之呼籲聲

京師第一第二第三各監獄之成績、早為中外人士所推許、其放免人犯、得於社會上獨立自營其生活者、亦日見其多、近因經費無着、各監獄典獄長呈請司法部維持、其文云、查京師第一第二兩監、平日收容人犯、在八百以上、第三監獄亦在七百以上、現在人犯、尚逐日增加、統計三監人犯、不久必達三千名以外、日用飲食、需費已屬不貲、至於三監看守人等、以及各項職員、為數亦復不少、且俸薪均極微薄、餬口贍家、全賴此項、現查本年六月以來、辦公費毫無着落、囚糧積欠、已經二月有餘、官吏俸薪、則積欠已逾三月、現糧無可借、餉無可墊、官吏則紛紛告退、別圖生計、囚人則嗷嗷待哺、無計牢籠、一旦虎兕出柙、擾害社會、其將何以對國人、典獄長等一介寒儒、既無毀家紓難之力、又不能為無米之炊、而良心未泯、長此以往、又恐無法維持、貽禍社會、數月以來、徬徨失措、寢食難安、因苦情形、較普通官廳為尤甚、是以不得不向大部陳明、懇請迅予接濟、否則與獄長等力量棉薄、不能負此重責、用再會同陳明下情、伏乞鑒核施行、不勝迫切待命之至、

●滿洲里會議果中止乎

國聞社北京通信云、中俄交涉、現在入于完全停頓之狀態、即外間喧傳之滿洲里會議、近亦發生種種變化、各報紛載滿洲里會議、已於某日開預備會、某日正式會議、或謂已如何爭議者、皆為不確、蓋滿洲里會議、至今尚未成立、我國代表、絕未至滿洲里也、

先是中莫赤三方同意、決定以中東路問題、各遣代表在滿洲里開會、先決大綱、然後移京、詳議一切解決辦法、依計進行、原不至再生頓挫、三方當即選派代表、莫斯科即以擬派來京接洽與中國通商之代表充之、該代表已抵赤塔、即在赤與赤政府所派定之代表、同在赤候我國派定代表、一經通知、該代表等即約期赴滿洲里、齊集開議、我國所派代表、由外交交通兩部、協定會派、外部派許同莘外、又派薛鎔副之、薛現為外部主事、前曾任伊爾庫次克學習領事、兼副領事、于俄情尚熟悉也、交通部派定王景春為首席委員外、又派參事劉鏡山、技正陳漢、均為代表、定期出發、一面即電告赤莫代表、赴期會集滿洲里、詎意王景春始終未肯前往、而許薛劉陳四員、則均在哈爾濱候訊、未能遽赴滿洲里、赤莫代表、則聞早已抵滿、曾來電催詢我國代表何以久久未至、不知此次會議、因其間發生種種重大變化、我國政府政策、已不得不大變更、將中止此種會議矣、

政府政策變更之原因有三、(一)王景春不肯前往、屢藉詞推諉、謂現在交部總次長因別有要公、部務無人主持、彼因受總次長之委託、料理部務、不能分身、但得總次長允可者、立時可成行、外部曾一再催之、迄無效、然此不過因一人之滯行、至多拖延若干時日、尚未足以牽動此會議之行止也、其第(二)原因、乃外部派員許同莘出京時、顏總長逕囑其先赴奉天見張巡閱使接洽一切、詎許赴奉謁張、張乃表示大不贊成、與俄人開此種會議、謂俄人既與我無誠信、恐開議難得美滿結果、且縱有議決、以彼未經各國承認之國家、所議決者、未必即能生效、許以此報告外交部、遂駐哈不前、待政府之復命、其(三)原因、則甚重大、聞施顧王代表等、適於此時有電達政府、謂中東路問題、太會確已列為議題、勢必提出、現在我國在太會應爭問題甚多、尤賴各國幫忙、中東路在太會形勢如何、誠宜相機應付、若於此時預取與俄開議、無論結果如何、恐與太會中形勢無甚裨補、故主張滿洲里會議仍須審酌、因此種種情由、政府對於滿洲里會議、遂變其政策、現絕不積極進行、祇未明白取消此會議耳、

又交還庫恰問題、前原亦決定在滿洲里另組會議、奉天派李垣為首席代表、並已由國務院加一委任、詎意赤塔態度大變、竟否認曾有交還庫恰之聲明、又出其圓滑之詞、謂遠東在庫恰軍隊早已撤退、現駐者係勞農軍、中國如須交涉交還、宜向莫斯科政府商量、並言中國如有何等意見、亦政府當代轉莫政府云云、因是庫恰交還問題、形勢亦為之大變、且無從進行、故中俄交涉、現直入于完全停頓狀態、通商問題、更談不到也、

●馮軍在陝之最近行動

陳樹藩據守漢南、半年於茲、招納亡命、養精蓄銳、待機闚闘還、馮玉祥以臥榻之側、終不容他人鼾睡、連日抽調吳心田所部、與駐紮寶雞鎮之舊第十五混成旅羅團對調、羅玉山現已開抵渭南駐防、派人赴直魯皖招兵二千、預備補復該旅之舊制、吳師之張旅及騎砲各團、聞已沿秦嶺西行、而其餘之整裝待命者、紛向防地縣知事索要車輛、要索不足、立派丘八下鄉扯車、陝省農家、現屆放青之時、(每年冬令、白天將豢養之牛馬驢騾放開、趕到野地、去吃麥青、晚即趕回家中、直至明年立春後為止、)丘八走到鄉下、不問青黃皂白、將驢牛(陝民現在蓄養騾馬者甚少、因兵匪均注意於此、恐招患也、)自田中自行驅去、百姓看見的、自帶乾糧、追隨自己牲口之後、一方代大兵趕腳一方照應自己之牲口、及軍隊開赴目的地、孝敬老總們白架貨若干兩、討一紙條、尚可原物歸主、帶領回來、其有未看見的、被兵丁牽去、輾轉讓賣、百姓欲贖回原物、竟不知歸落何方矣、直軍初到陝西、鑒下無主之車騾百餘輛、送到長安縣、令其代育、或拍賣、現今軍隊開撥、因有上項之騷擾、放青時、野地已不見吃青之牲口、鄉人又恐丘八來村搜索、竟有將牛驢下到地窖、或牽去避到山凹溝渠、北風一吹、號寒聲、慘不忍聞、而人民代表之省議會、在老陳時代、尚訂有縣知事代僱差車之辦法、老陳雖不遵行、然省議會尚質問數次、現時不特代僱辦法未行、且噤若寒蟬、每天聚集、只圖計算運動費之如何分配、私人利益之如何保護、流氓政客之如何聯絡、芝加哥銀行借欵、將陝西烟酒稅抵押外、尚附以蠶絲、借大之事、竟亦不見提議反抗、而老馮在財源涸竭時代、大興土木、另建督署、開工之日、竟有名片印有陝西省議員官銜之貴人、前去賀人開工、嗚呼、陝民何何恃乎、

●隴海路罷工風潮之平息

開封快訊、隴海路罷工風潮、綿亘已一星期、沿路各站、旅客之停滯棧房旅店者、莫不渴望早日開車、記者因京滬各處消息不到開封者累日、耳聾目瞽、異常煩悶、廿六日下午見京漢路工人、貼出宣言、與隴海工人已表同情、尤為之忐忑不寧、廿七日早、散步市街、見市人萬頭攢動、若有所待、叩之知係已故第二旅旅長柴得貴出殯之期、因多數儀仗、故皆空巷來觀、旋見有人挾布告一巨束、分向街頭黏貼、衆人爭相圍觀、擁擠不堪、均有喜色、余因亦擠入人叢中、視之、則係警廳布告、略曰『河南省會警察廳、為布告事、照得隴海汴洛鐵路、前日因事停車、頃據探報該路停車問題、現已解決、自本日起、照常賣票開駛、合行布告周知、此布、』閱畢、如釋重負、急向各方面探聽消息、據聞廿五日、隴海路督辦施肇曾、親赴鄭洛與罷工工人調處、當時工人要求四欵、(一)撤換總管、(二)加油添棉、(三)機務工人因公受傷或身死、須給恤金、(四)恢復年終雙餉、四項一一照辦、即可開車、當時施肇曾以二、三、四、項均可照辦、唯第一項、頗不容易、因該總管之供職隴海、中外訂有合同、中國曾經簽字、經法比兩國正式委任、有一定年限、有過祇可罰辦、不能撤差、工人堅持撤換之說、次日又改為不換總管可加添中國總管一人、施督辦允為請示交通部、此在洛商酌之情形也、二十五日施乘專車到鄭、與鄭埠隴海工人協商一切、及專車到鄭、車站工人、見洛陽工人公然開車、大譁、謂此次倡首罷工、原係洛廠工人、今彼不得大家同意、又自行開車、顯係專擅、當時吆喝一聲、將專車鍋爐摘去、將由洛來鄭之工人、全行拖至工人俱樂部、(係工人臨時租賃在一煤廠後)加以懲戒、施見鍋爐摘去、乃下車至車務處、召請各界、從中調停、結果仍照前議、二、三、四、各項、完全照辦、總管則照章受相當之處分、唯不能撤職、加添中國總管一層、俟施督辦回京後、與交通部妥商、並允工人以完全保障、總管不得挾恨、輕易工人、故二十六日晚、工人即允開車、本日(廿七)一日開封兩開共開車四次、車站異常擁擠云、十、十一、廿七、

●延琿案之解決難

延琿案交涉、牽延年餘、近日增警設員、愈形擴大、迭經外部在東京北京兩方、據理力爭、仍無效果、茲據外交界消息云、我國最近因日本增設二百名便衣警察、曾向日政府提出抗議、旬餘以來、日政府尚無若何表示、不僅延遷、實有故意支吾之處、蓋日本以我國前方要求撤消聯絡員、今復要求撤退日警、深恐尚有第三步之提出、故日下對此、又持牽延之態度、日昨胡使關於此事、已有電到京報告、內容略謂二十四日日本閣議討論琿案答復問題、田中陸相提議、對於延琿聯絡員、主張決難撤退、其理由謂目下韓黨又熾、中韓交界不安、羅衆通過、本日接准日外務省照覆、聲稱要求撤退一節、仍難照辦、究竟如何應付之處、乞即電示祇遵云云、可推見此案之暫難解決矣、

●鄭家屯與通遼間之新交通

國聞通信社譯字林西報奉天法庫門通信云、鄭家屯(遼源縣)至八音達拉(通遼縣)間之鐵路、現已竣工、此數日以來、該線來往之工程車上均擠滿乘客、該線為四鄭鐵路路線之第一段、此後尚須接通洮南、俾該地與南滿線完全聯絡、鄭家屯至通遼計程八十英里、其間為平衍而肥沃之農地、鐵路建築上、是以並無困難、計去年測量之後、今春即動工、至今便已告成、可見工程全未停滯、工程車通行該線、為時計八小時半、自此以後、奉省之東北區、將迅即開放、內蒙地與該處毗連、亦能受其影響、聞該處將新建一省、以洮南為省城、然則此後之東三省將變為東四省矣、

●樂觀派之自戕者

唐山通信云、交通大學唐山學校算學教授吳家穀、為美國意利諾大學算學碩士、歷充留美學生會會長、美國算學會會員、中國科學社社員、南東高等師範學校數理主任、民國八年、受交大校聘為算學教授、任事以來、展其所長、學生之親炙吳者、莫不稱得其師、故與學生方面、感情極為融厚、且吳為人倜儻、素抱樂觀、而某夜忽自縊於私宅、聞者甚為詫異、蓋吳是日晨間猶在校中授課、晚間尚與同事數人聚餐、臥室中書桌上、置有數學、題係預備翌日上課者、乃翌晨七時半尚未起、役人呼之無應聲、後吳夫人親往視之、則見尸體在床、頸有繩帶及傷痕、至十時許七孔流血、狀頗悽慘、吳原籍吳縣、現已飛電乃兄、來唐收殮、至自殺之原因、尚未知悉、又聞唐山交大學友會已發起佽吳家屬到唐當開會追悼云、

●廣州市之舖底權問題

廣州市總商會為舖底權事致陳炯明函云、競公省長鈞鑒、敬肅者、竊工商為富國之源、故歐美各國、無不以工商為立國之本、自鈞座返粵、西南氣象一新、政治設施、凡所以重商護工者、無不惟力是視、日前旋旆凱旋、關於發展商務計畫、尤多指示、談次並及於舖底問題、承允採納愚見、由人民自行討論、不欲以業主一方之意思、單獨強制執行、尤足見鈞座維護商業體恤商艱之至意、百粵商民、同深感激、惟此項問題、關於吾粵商場利害者至重且大、既承俯納、謹再為我鈞座陳之、今期使此項問題得有解決之方法、當先知舖底之由來、查吾粵商店之所謂業主、與滬漢情形不同、多半是僅得空舖一間、或爛地一塊、其一切裝修間格、及建築等費、或全由舖客負擔、凡遇火災被焚、或因天災被塌、業主亦多置之不理、其規復建築之費、則仍為舖客任之、此中耗費、恒有倍於其產業所值數倍者、此為舖底問題發生之主因、不幸而舖客生意不前、以前種種因舖位裝修所墊支之費用、業主既不肯賠還、自不能不將一切裝修、轉而讓渡於接手之舖客、因舖底關係、於是遂因而發生舖底頂手問題、故舖客之有舖底、實基於權利義務關係、舖客對於該舖裝修間格、既負擔出資、當然完全得享有其所有權、此以情理而論、舖底問題不應一手抹煞者也、夫業主既不能盡其業主應盡之義務、而以裝修間格等費用完全委諸舖客負擔、及其修理完竣、又欲一手將其抹煞、絲毫不負賠還之責任、揆諸情理、寧得謂平、論者謂為久假不歸、獨不思舖客既出資於前、舖主應負歸欵之責、就法律言、此舖底問題不應抹煞者二也、猶有進者、商市火警、舖位被焚、業主中因財力有所未逮、雖欲建築而亦力有所不能者、或屬寡婦孤兒、惟恃此月租所得、以資糊口、一旦被焚、養口之資無着、多有苦請舖客代為建築者、今若將舖底取銷、以後遇有此種事變、舖客誰復肯肩此額外之負擔、即就業主方面而言、亦豈能果稱為得計、況今日廣州市之舖戶、其舖底幾無一不由舖客出資頂手而來、若一旦政府許其分年取銷、業主必紛起要求增加租值、或逼令舖家尅日搬遷、則必致全市商場、頓起不安之象、而商人以此舉為生死關頭所在、亦必羣起而誓死力爭、主客爭持、從事紛擾、其事終無解決之一日、此就事實言、舖底問題不應一手抹煞者三也、夫舖位與住宅不同、固非可以隨時搬遷者、商店營業與設置地點有密切關係、亦非可以隨地設立者、故最近香港政府有不准業主隨意加租及取舖之明令、而吾粵數百年來、官廳與社會亦羣視為無可取銷之習慣、即業主方面、亦非大多數之主張、即敝商會同人、亦非盡皆舖客、其置有舖業者不少、乃本良心上之主張、所以未敢遽然贊成取銷舖底、蓋此舉關係於商人利害尚少、而影響於全市商業甚大也、若謂從前租值過廉、非取銷舖底不足以增進舖主之權利、則總商會年前已有查照前額准舖主加三起租之議決、今則變本加厲、或起至加六七者亦有之矣、若一旦將舖底取銷、在業主方面既無詞可對、舖客方面則益振振有詞矣、況舖主之有舖底、商場上幾視為一種營業信用之保證、該店如有倒閉情事、債戶方面、尚可取償於舖底、果有取銷之議、則對外營業信用、必大受影響、具此種種原因、則今之輿情之一致反對、夫豈無故、鈞座日以重商護工為懷、尚乞俯順

▲諸君只要每日節省四角大洋
儲蓄入萬國儲蓄會將得
一萬一千元

華孚商業銀行 廣告
本行額定資本一百萬元專營商業銀行各種業務匯欵迅速利息克己
本行設立於上海南京路一百五十一號 北京前門外施家胡同 杭州清河坊 湖州積善巷 蘇州閶門大街 其他各大商埠均有代理機關
董事長潘鑑宗 常務董[illegible]
顧克民 許杏南 滬行正經理袁寅昉 吳伯英 襄理王杏溪 啓

京都天寶齋藥局 天下馳名 靈驗第一
○異人傳授珠黃八寶化毒丹○包愈男女、一切楊梅結毒限日全愈永無後患
此丸乃本齋得異人傳授良方重用真正犀黃珠粉[illegible]

▲欲知詳細章程請向上海洋涇浜七號總會內索取

輿情、關於鋪底問題一案、順從民意、仍予保留、准由人民從長計議、勿遽强制執行取銷、俾主客利權不至偏枯、則工商業前途、有所保障、素仰我公洞達民隱、體念商艱、諒不以斯言爲河漢也、專叩、卽候政祺、

◉湘省紗廠工人之請願聲

華實公司湘籍紗廠工人張桂書等、請願議會、請黜退工頭曹福泉、略謂書等在上海恒豐紗廠、服務紗機數年者有之、在怡和紗廠、服務紗機數年者有之、其一切藝能、自問稍有成竹、而當事並不訪求、棄如敝屣、竟由滬招請工匠、是以湘人之資、辦湘省之工場、而不能拔全湘民之生活、維持似未合法、查紗廠極重要之處、惟紗機一部、其中成敗利害、非富有經驗者罔知梗概、乃所招來之工頭曹福泉者、南京人也、其有無學術、姑置不論、而所用機工五十餘人、皆伊親屬、把持之酷、莫甚如是、自開機後、曾使掛脚卷斷地軸拉滯鋼絲機、幾乎打壞數部、而細紗機粗紗及鋼絲機等、本不當壞者、偏時見損壞、他如造輪之齒、或開或碎、或牙齒折斷無存、地脚鬆弛、亦任其震動、至使運動不靈、損壞機件、不勝枚舉、其他購買機件、公司爲伊愚弄之處、如欲購某貨、曹謂係某國人所造、僅我曹某可以買到、似此妄言、非愚弄公司而何、所買來皮齒、曹報稱十四元、實價祇在五六元左右、曹之侵吞手段、不爲不辣、前公司又擬添置前項牛皮齒、將令曹往、滬工極力要請自造、刻已製成試用兩月、與外貨無稍差異、則湘人自治之誠、實與曹某肥己之野心、不獨而可洞悉矣、以我湘人痛苦之膏脂、始建此活源之工場、而任彼無知無識、故意摧殘、工等豈能甘心而袖手耶、故敢縷晰原由、呈請鈞座、伏乞核奪、以維工業、工等幸甚、湘人威甚云云、已由議員吳時若等介紹收受矣、

◉蘇議會緩選副議長

昨日(卅)爲江蘇省議會第三屆第一次常會之末日、由呱呱啼哭剛纔產出之議長徐果人下一通知、定下午一時開會選舉副議長、惟副長一席、鬨爭之者甚多、要不外某俱樂部之陶某季某二人、恐一經投票選舉、又有一番搗亂、是日簽到百二十三人、徐議長主席、首由楊懋卿發言、以議長既已產出、六十天之會期已了、請延長會期、將緊要議案提前開議、副長暫從緩選、以免爭鬨、王師曾云、本會爲選舉議長、鬨到今日、同人犧牲一切、方將議長選就選出、若再選舉副議長、恐卽延長二十天會期、亦不濟事、在此爭鬨之中、所有極重大議案、積壓未議者甚多、若不提出開議、是置本省利害關係於不顧、其將何以對我父老昆季也、朱積祺王慶瀾張福增朱紹文等多數贊成、王景常等主張急選、屠方趙雪等起而反對、顏作賓請先抽定席次、主席表決、延長會期、起立者多數、再以緩選副議長提前開議付表決、通過、遂由第三課各職員唱號抽籤、將席次抽定、宣告散會、

◉皖議會之改造問題

安徽學生聯合總會、對於該省本屆議員、發出第三次宣言云、本屆省議會選舉完全以金錢賄買、勢力包辦、控案山積、輿論沸騰、敝會暨省內外各公團、業經迭次宣言、根本認爲無效、並呈請省長、在法律未解決以前、不予召集、現聞該非法議員余鍫唐理淮江家珩陳光譜等、野心不死、仍謀召集、曾派代表多人、羣赴蚌埠、請求張督軍力予擁護召集、並借議員之頭銜、電請張督軍干涉省長、改委桐城縣知事、以開吾皖武人干涉民政之惡例、查本屆非法議員、業經敝會暨省內各公團宣布根本無效、該非法當選人、已無議員之資格、今仍寃無覺悟、運動召集、敝會除電請張督軍勿干民政外、對於本屆非法議員、應急謀正當對付、早日驅逐、莫任醜類聚居皖垣、時圖搗亂、以遺禍吾皖三千萬父老兄弟諸姑姊妹、尚希省內外各公團、一至堅決初心、共圖驅逐、以清妖孽而靖皖禍是幸、安徽全省學生聯合總會謹啓、

又致張督軍電云、蚌埠張督軍鈞鑒、本屆議會選舉、賄買包辦、控案山積、迭經省內外各公團宣言根本無效、現聞該非法議員、羣赴鈞處求援、希勿過問、激生巨變、安徽學生總會叩、儉、

◉浙議會議事日錄(廿五)

浙江省議會十一月三十日下午二時、開第二十七次大會、由沈鈞業主席、首由楊毓琦質問、昨天(二十九)請省長出席、省署如何答復、主席謂省署已派政務委員出席說明、當由委員章學譲登臺、楊毓琦質問交通附捐、共已撥到若干、章委員謂僅有一萬二千元、係包括在籌振會解款內、許祖謙云、委員答復不得要領、仍應請省長俾大家明瞭、鄭邁云、各縣振欵詳數、自應開單報告、出席、陳鍾祺云、滬會議決台屬振欵、純由紳辦、關後各縣支配權、又改屬于道尹、究竟每縣振欵若干、當由委員分別報告、臨海溫嶺寧海黃岩等縣、領米核銀細數、陳鍾祺云、此係就道尹支配、與滬會議決數不符、其陳領振米各縣、試問如何補救、委員云、此待呈明省長、再行答復、許祖謙云、滬會支配數目、有否經本會議決、委員云、並未經貴會議決、許祖謙云、此但由四縣紳士支配、並非法案、當然不生效力、任鳳岡云、振濟災民、務期實惠普及、究竟各縣災民、每名領米若干、應開清冊報告委員遂退、依照議事日程開議、省立第四中學校追加十年度修理及電燈裝置不敷經費案、委員張行簡說明理由、應西云、本案無詳細估計、審查漫無標準、戴敦勤張天錫馬義新沈定一主張付審查、蔣玉麟云、既無詳細估計、使審查會如何審查、表決結果、打消、次議留法勤工儉學學生陳請補助學費案、陳鍾祺報告審查結果、改爲留法私費學生津貼、須自高等專門以上、每名年津貼國幣六百元、鄭邁將方震主張再付審查、盧旋賢應西贊成審查報告、許祖謙主張本案打消、陳惠民陶毅張旭人張佩璣反對審查報告、當由主席付表決、贊成重付審查者八十餘人、多數、遂重付財政股審查、限五天內報告、議至此、休息十五分鐘、繼續開會、在席六十八人、不足法定人數、丁鳳元云、明天可以不休息、因爲休息以後、每每不足人數、衆贊成、遂振鈴散會、

◉武漢新黨獄之別報

國聞社漢口函云、當此川軍反攻空氣、鼓盪得非常利害之時、省垣忽於廿六夜九時在鴻翔巷破獲川軍機關、並搜出關防旗幟及名冊、並重要分子四人、且內中竟有一人係蕭耀南部二十五師之某參謀、一人係全省警務處之某調、此事各報都有紀載、而皆不甚詳、茲據督署方面消息、先是蕭督據密探報告、川軍派人來省、秘組機關、意圖大舉、卽命便偵探、到處密查、廿六日經過鴻翔巷、見三十四號周公館、有一人送三客出門、周旋之間、滿口川音、且神色似有可疑、遂遙尾彼三人至黃鶴樓品茗、旋聞三人同一鄭重曰、此事他能謹守秘密否、設若敗露、則虛耗數千元豈不可惜、再聽、則聲低至不可辨、探已會意、遂舍三人再至鴻翔巷觀察、適一闊綽之北音人、左右探望、而後扣門入周公館、綜合前後情形、大有可疑、於是逕回督署報告、蕭督立命武裝衛兵一排、會同警務處保安隊、宋隊長率三十名警兵、并該管區警察五署石巡官帶同警察、前往鴻翔巷、藉搜查煙土爲名、將周宅前後門派兵守住、以三十名入門嚴搜、卒在樓上箱內搜出大小旗幟十餘手、中一大旗上書川軍援鄂總司令先鋒軍、並川軍東路總司令關防一顆、上書名冊一本、徽章一包、當場拿獲四人、一係二十五師參謀、一係警務處調查、遂一併押解警務處、但宅主周廷玉實不在宅、蕭督再據處報以爲參謀調查竟亦結匪謀亂、大怒、當卽電令崔警處長趕急訊明、交由軍法處訊辦、崔當夜十一時、訊據供認團謀舉事不諱、惟調處調查、極口呼寃、謂確係訪友被誣、崔已於廿七日晨將該四犯、一併解交軍法處、廿六夜省垣臨時特別戒嚴云、

◉浙議員對於兩湖水利之質問

浙江省議員謝介桂、提出質問書云、查餘姚黃山湖、面積一千八百九十畝、滃田百頃有奇、附子湖、面積爲一千二百一十畝、滃田亦與黃山湖等、餘姚雲野雲澿雲潭雲和雲城六鄉田畝、全持此以資灌漑、邑乘具在、班班可考、是以迭經前屆巡按使呂齊兩省長先後分令餘姚縣知事暨水利委員會察勘呈復、均認爲有關水利、永遠禁止開墾、卽貴省長任內、亦曾令飭清理官產處事務所禁止處分、案經餘姚縣知事出有一六三號布告各在案、是黃山附子兩湖之禁止開墾、已成鐵案、無論如何、要無轉圜之餘地、此後凡有呈請復墾者、儘可逕予批駁、以杜其漸而防其微、乃何以一經陳守眞傳陸義等之呈擬復墾、又忽然指令水利委員會詳查議復核辦、以致一般貪圖漁利者流、又躍躍而欲試、豈貴省長於迭次禁墾成案、一未留究耶、此不能無疑者一也、查傳陸義陳守眞等餘姚內地查無其人、是否化名嘗試、抑另有其他組合、及利用借重之處、貴省長亦應先予飭查、以明虛實、乃既令水利委員會議復、又令餘姚縣知事召集紳耆協議、而於具名主墾之人、究有若干、是否實在、一未計及、此不能無疑者二也、查傳陸義陳守眞原禀內、有引後郭之水爲來源一語、查後郭之水、來自上虞縣境、附近百官鎭東、距該河七八十里之遙、路既迂遠、勢難導入、卽能導入、該上虞縣人民、對於後郭、亦有農田水利之關係、豈肯放行、若引曹娥江水爲挹注、則江水非值山水甚大之時、終含鹽性、鹽水灌漑農田、則有損而無益、且湖汎大時、有此導綫、江水卽湧入內河、有患豈堪設想、卽使無患、要亦祇能備旱、不能備潦、此不能無疑者三也、又該原禀內、有擇兩湖較低之處、酌留十分之一、開浚河道數條、闊約二三丈、深約八九尺、並塘三個等語、議員等詳加研究、其規畫圖樣、湖內浚河、設閘、開塘、築堤、並安設吸水機、表面觀之、似於墾種之中、有兼顧水利之意、不知兩湖之水、除附近山水外、別無來源、湖內淤漲、最甚處可開深三尺至四尺、以增容量、過深、則河水可畜不可洩矣、且兩湖面積、合共四千餘畝、若留十分之一、開深闊之河、并三處塘水、以之供給湖內承墾之田則有餘、以之維持湖下各鄉之水利則不足、此不能無疑者四也、查此次水利委員報告、亦知開墾之有百弊而無一利、已彰彰明甚、貴省長正可據此次指駁主墾者之辦法、分令水利會及餘姚縣知事、仍遵迭次省令永遠禁墾、未知貴省長得此呈復報告後、已否令縣禁墾、抑仍不憚其煩、准如水利會之呈請、重行由縣召集開會解決、此不能無疑者五也、查第一屆第二次常會議決案、浙江省禁止江河湖蕩漲地報買案、曾經公布施行、該議決案、對於關係水利之江河湖蕩漲地、均有禁止報買及侵佔之規定、黃山附子兩湖、漲漲地畝、事同一律、就使無迭次禁墾成案、亦當然在禁止之列、貴省長對於主墾者之呈請、始終不加駁斥、是否漠視前項法案、抑另抱一種政策、此不能無疑者六也、謹依省議會暫行法第十九條提出質問、請於三日內明白答復、無任盼切、

◉南京快信

◉省議會議長徐果人通電各省會、已於勘日(二十八)就職、

◉劉衢昨已回寗、將參與保定會議之內容、秘密報告齊督、聞長江聯防計畫、已議決實行、

◉馮煦電王省長、江海關加收麵粉捐餘欵、請悉數撥充蘇省水災籌振會、以資救濟、

◉軍民兩署接國務院電、所有賦稅劃分中央與地方、以免紛亂、

◉金鼎留寗辦賑、現奉北京賑務處來函、聘爲諮議、

◉軍署日本顧問多賀宗之來電、准三日由東京來寗、

◉齊王兩長令江寗旗民生計處長趙管蕃、妥擬八卦洲柴拍賣及投標章程、

◉齊督出巡後、省防極爲重要、軍警各長官、定今日下午二時開聯合會議、

◉秀山公園刻正積極籌辦、不日開工、

◉杭州快信

◉省教育會今日上午開江浙教育協進會、夏教育廳長暨兩省代表沈信卿黃任之許漢章葉墨君均列席、對於新學制問題、蘇省定十二月八日、在南京開會討論、浙省定於明年、教育行政研究會、開常會時討論、并定十一年一月五日以前、由兩省教育人員、在上海開會一次、與孟祿博士討論教育、

◉省議會財政股、因財政廳借欵、利息甚重、省欵存放各莊號、亦應增加利息、推審查員李開福、前往調查、聞現在存欵數目、與預算多有參差、其間平民工廠一欵、不惟利息無着、且廠已閉歇多年、

◉省署委派董縉燾、前往安徽蕪湖、調查米價及運費、以爲浙西災區、採購平米之準備、

◉軍署重修岳陵、塢工庀材、已歷一載、幷由盧督躬往、查勘工程數次、約十二月底落成、再行定期開光、屆時電請府院、派員致祭、

◉沈省長委任汪啓傑爲外海水警隊長、孫俊爲奉化縣貧民習藝所所長、

◉此次省議會延會、雖以制憲爲名、實欲選舉參事員、現杭州學生聯合會、以省參事會、徒耗糜費、無裨實際、已議決表示反對、

△蘇州通信▽

▲備荒會議之續聞　蘇州市公益事務所董事蔣季和君等、前因接得杭伯華君備荒意見書、定于廿五日開會集議等情、業誌前報、茲悉是日共邀當地紳富二十餘人、計到者爲貝君哉安等九人、討論結果、僉稱我吳自本年水災以來、米價奇昂、備荒政策、洵屬當務之急、遂公決設立米穀備荒救濟會、暫以市公所爲會址、先籌洋二十萬元、購存米一萬石、穀三萬石、專備來年青黃不接、補助平糶之用、所有欵項、先由杭伯華鄧君翔等四人、各認洋一萬元、其餘再向各紳富設法勸認、幷公推杭伯華君爲籌辦主任、聞俟籌欵敷齊、卽當實行舉辦、

▲預備齊督校閱消息　江蘇督軍齊撫萬、來蘇檢閱第二師、及朱鎭守使所屬預辦盤門陸軍俱樂部(卽武備學堂舊址)爲齊督行轅各節、已誌前報、茲悉蘇垣軍界、昨得寗垣確訊、齊督來蘇之期、大約在陰曆本月初八九左右、故朱鎭守使、除飭屬員妥辦一切外、並定於今日(一號)上午、彙集第五第六兩團全體兵士、在下津橋第五團內、先行檢閱隊伍、是否整齊云、

▲選舉訴訟之抗告　常熟陳震控告該縣知事省選舞弊一案、經高等檢察廳指定崑山縣受理後、日前傳集兩造質訊、結果、關於宣示逾期部分、決定呈請總監督轉請中央解釋、近聞原告陳震以宣示既經認爲逾期、自無解釋之必要、故已向高等審判廳提起抗告矣、

▲交通事業之調查　交通部近因考核十年度交通事業、特派僉事張道良南下調查江浙兩省郵電路政情形、聞先至上海及滬杭寗兩路局後、卽須來蘇調查云、

△無錫通信▽

▲乾繭市飛漲續訊　乾繭在最近兩星期、以廠絲銷路活動、市價日昂、交易亦暢、各廠均有購進、最近廠絲、因法國銷路大動、在上星期曾有大批運法、乾繭市亦隨之步漲、各廠紛紛購進、在上星期之成交者、計有三千餘擔、而前昨兩日間、亦有一千餘擔、市價較昂、上海永泰絲廠購進之三河口貨一百六十擔、市價最昂、計每擔一百九十二兩連佣、又與振藝絲廠合進之東路貨二百六十擔、價最低祇有一百五十九兩、又振藝絲廠獨進之常州貨五百餘擔、價自一百八十八兩至一百八十九兩、查錫邑統市存繭、祇有四千餘擔、銷路既起、後首市面、尙須續漲云、

▲兩委員清查田賦　財政廳以錫邑舊欠忙漕爲數甚鉅、特委鍾毓元鄭升培來錫清理田賦、鍾鄭兩委員來錫後、卽經切實調查、計自民國四年起至九年止、民間舊欠忙漕、有四十萬元左右、雖經督算員按册查對、而銀米數目、不符之處甚多、此中弊竇百出、現鍾鄭兩委員、擬赴鄉會同各紳董清查欠數、以期切實追催、已呈奉財政廳指令核准矣、

△常州通信▽

▲女師交代後之消息　女師劉代校長、業於日前將該校圖記、及教職員表學生表校具册等、交代與接收委員轉報縣署、縣署亦已轉報省廳、校所暫由楊儁(含監)代理、一面督飭勸學所長、另選相當人材、委任校長、至新校長徐鑒、則另候任用、此種辦法、縣署係容納地方教育界蔣維喬、及各校長調停人之意旨、俟省廳批示、方可確定、至前數月經費、劉雖多方索取、以交代手續、尙有未了、而省廳又未見明文、仍在扣留也、

▲航船公所改選職員　航船公所改選職員、總董一席、吳葵秋爲最有希望、副董大約屬以立吳晉臣二人、其餘職員、俟開票後採明續誌、

▲寨橋發生刼案　寨橋附近蔣姓、家素殷裕、日昨夜間、突來盜匪多人、肆行刦掠、損失現洋約三百餘元、衣服首飾多種、惟事主幸未受傷云、

▲荳米市況　豆貨來源極多、開陳南河六元左右、六合青五元一角七分、油十二元四角、餅四百兩、市貨極湧、杜籼八元五角至七元四五角、

△鎭江通信▽

▲歡迎齊督之預備　江蘇齊督軍、擬於日內來鎭、檢閱駐鎭各軍隊、此間各官、預備一切、歷紀報端、茲悉商會于小川會長、新國會議員柳衍齋等、於二十九日午後二時、在商會會議、決令各商店於齊督涖鎭時、一律懸旗、竭誠歡迎、已由商會散發傳單、通知各商店照行矣、

△揚州通信▽

▲天花盛行　近日天氣和暖異常、冬行春令、致城內外發現患天花者、較前尤多、各醫院每日施種牛痘、甚爲忙碌、又聞東南各鄉、近患天花者、亦甚衆也、

▲茶捐尙未起徵　徵收茶捐、輔助義務教育一案、久經江都縣知事令城廂各警所調查、現義務教育期成會、以爲時已久、尙未起徵、特函縣請求令催、並請將預算收數見復、以期早日實行、

▲運署裁撤冗員　丁運使以本署冗員太多、昨(廿八)特令撤諮議柯銘、調查沈容楫等七人、以資節省經費、

▲船戶與渡船之糾葛　公辦萬福橋渡船、現經船戶尤有富等在縣呈控、謂該渡船相繼爲害、攬摔伊等營業船板、並扭同夥姜大發至十二分局拘押、請求作主、以申公理云云、昨(廿八)王知事、已批候派員勘辦矣、

△清江通信▽

▲檢查廢砲　江北各縣原有舊式鐵砲甚夥、一因防禦匪亂、二因承綠營舊制而後、無暇改鑄、以清江一埠而論、此項舊砲、大小亦應百數十尊、在當時未嘗不視爲利器、乃代遠年湮、多委棄於荒草蔓野間、星霜剝蝕、風雨摧殘、損壞者已不知凡幾、數年前某國軍事家覬覦此項物品、前曾勾通內地劣董、擬出貲購買、事爲中央偵悉、僅取銷前議、並無何等善後辦法、茲齊督軍出巡在卽、緝人報告、此砲與其廢置無用、曷若收回改造、以免日久殘缺、或爲他人竊取、齊督深以爲然、當派某軍官率領工匠多人、前來淮揚各屬實地檢查、日前抵浦時、卽將散置各處舊砲、用藥水化開搜羅而去、最後至東圩外城隍廟棋杆下、查有大將軍一座、長一丈有餘、重量達一萬數千斤、爲順治年間所鑄、居各砲之冠、亦經各工匠等化開携去、其他各縣城樓及舊有砲臺原置鐵砲、均須分別起運南下、以便發交兵工廠重行鎔鑄云、

△嘉興通信▽

▲下忙啓征　嘉興十年下忙地丁、現由縣公署遵照定章、自十二月一日起、設櫃啓征、一切徵收辦法、及開征日期、悉照向章辦理、除由縣電達財政廳核准外、並已通告全邑業佃人等知照、但本邑今年四遭水災、田鄉收穫無幾、報荒減賦、尙在議辦、現在征期雖頒、而徵收減色、亦意中事也、

▲自治會徵求會員　嘉興自治協進會支會、現由顧平甫、趙海若、陳知禮、王育三、陳起高、趙仰高、金振玉、沈劍濡、沈平階、王雨庭、吳仲康等、籌備組織、設籌備處於集街陳宅、自十二月一日起、在此一月期內、徵求會員、定十一年一月一日、開成立大會、投選正副會長及各部幹事、共策進行、

❋來件❋

本報此欄不負責任

◉外資：外債：國家破產：監督財政

顧夢餘教授在北大太平洋會議研究會講演、

今天所講的題目、是外資、外債、國家破產及監督財政、我們所要注意的、就在下邊「國家破產」和「監督財政」兩樣、現在報紙上登載的新聞、社會上討論的問題、也是這兩樣、差不多一天到晚、我們總要聽見兩個名詞、這件事大有卽到目前的神氣、所以我們必須研究研究他、中國人怕生病、不敢說病、怕死、不敢說死、究竟不敢說病、就不病了嗎、不敢說死、就不死了嗎、結果仍是免不了死、病更多、仍是脫除不了病和死—一國的財政、也是如此、應當研究整頓的方法、不應當忌諱不說、在平時也應當研究破產後的關係影響、就如同人在平常也要研究病狀一般、今天的題目的上兩樣、是下兩樣的說明、所以我們先講他們、以接順序、就說到正題了、

中國革命的導火線、是前淸中央政府借外債修鐵路、因爲什麼樣就惹起人民對於前淸政府的惡感呢、大概有三種原因。第一種一班人的心裏以爲鐵路既是借外資修的、將來外人一定在鐵路上有種種權力、甚至於外人於別的事情也要轄制或者干涉、我們非反對不可、又一班人是反對滿洲的中央政府的、又一班人是地方上的紳士和財主、以爲鐵路是發財的事情、不應當利權外溢、我們的財還是拿來我們自家發呢、但是他們祇知道盲然的反對、究竟外資應當輸入不應當輸入、輸入以後、是有好處呢、是有壞處呢、他們全未想到、我們應當要研究這個問題才是、

我們要研究這個外資輸入問題、應當從資本主義入手、我們要知道資本主義是自然發生發達的、並沒有人提倡鼓吹他、全是天然的進步毫無人力夾雜其間、資本主義是什麼呢、就是用資本去發展經濟狀況、資本主義有一種冲動力、就是、資本家求利息的渴望的野心、這種冲動力、馬克斯已竟見到了、所有各國的「殖民政策」「工商主義」等等、全由於這種冲動力而來、各先進國因爲受了資本主義的冲動、就竭力在後進的國家地方發展他們的經濟、中國爲能除外、也就落在這個潮流裏了、從中國通商以來、外國在中國求利的心、完全受上面所說的冲動力的支配、在瓜分論發生以前、他們在中國發展經濟的方法、完全用交換貨物手段、從有了利益範圍的說法、他們各國又改變方針、各人佔一段區域、各人發展他的經濟勢力、但是中國消費他們來的貨物不甚踴躍、中國輸出的貨物又不多、(這也是一種循環的原因)所以貨物的交換非常遲緩、各國雖是分淸地界、利益又往往衝突、同時歐洲各國工業上因爲投資太多、恐慌時起、財界狠想在歐洲以外、找些好點的投資場所、工界也因爲出貨過量要求消貨的地方、因爲這些困難、所以他們又想出一種方法來、也不採交換商品手段、也不用地盤主義、發展他們的經濟、就是、鐵路方法和銀行方法、修鐵路自然可以啓發中國財源、中國財源一啓發、外國貨的消塲、自然也就擴充了、但是資本則不能不仰給於銀行、於是乎財界也有地方可以投資了、銀行當然得利甚厚、所以可以說外國在中國所開的銀行、是他們資本的先鋒隊、自然這些銀行主動力仍在他們本國銀行、這樣辦法比前兩種好多了、也不用冒瓜分的壞名頭、也不出得到中國的政權、他們的工業家和銀行家自然而然的就各得其利了、

(未完)

✿時評✿

◉南北兩國會

新新國會議員在北京向靳雲鵬要求發欵、非常國會議員在南方亦向廣州政府要求給薪、銅山西崩洛鐘東應、抑云巧矣、

自表面言之、南北議員皆有新舊之不同、官僚與民黨之派別、顧其目光所注、雙方皆不能忘情於金錢、無南無北無新無舊無官僚與民黨、固若一轍也、

更自實際言之、既有國會之名、卽應負國會之責、乃新新國會之議員、既以選舉未竣、不能召集、非常國會、雖經自行集會於廣州、而舍選舉孫中山爲非常總統外、不聞對廣州政府有所監督、與指導、有其名而無其實、雙方又約略相似也、

夫以一國之中而有兩國會之存在、不祥之事也、名雖有兩國會、而實際乃與無一國會等、斯亦我國之特徵矣、嗚呼、

除病妥速　聖藥
如男女下疳腫痛或男子下部臭爛成筋傑此散立見拔毒去爛生肌止痛保復原　每瓶洋二元　另有珠黃下疳散每瓶洋七角
形仍可生育得子此乃第一仙丹也　另有立愈珠珀五淋白濁丸價洋一元
◉舖分上海二馬路中市直街八十號便是

上海滙豐銀行及虹口分行告白

金星人壽保險公司廣告

天時不測貯衣爲備則風雪可以無虞人生幾何保壽以須則危險可以無慮二者事同一例而保壽之爲效尤閎本公司募集鉅資經營八載辦法完善誠信遐孚久已並世共知毋庸再行贅述凡百君子盍興乎來

總公司上海四川路轉角 香港

章程函索即寄

光華眼鏡公司

開設英大馬路大慶里口

精製各種學鏡片 價廉物美 推爲獨家 銀鏡架 自造各式金

二十世紀最風行之眼鏡

4930

全昌 遷移聲明特別公道

貨品	價目
真金螺絲耳圈彈簧耳圈	每付洋六元至三元
真金鑲石帽鑽耳圈	每付洋七元至二十元
真金鑲各種紅寶石戒	每只洋七元至廿元
真金鑲珠翠插針	每只洋三元至十元
真金照相戒及翻身戒	每只洋七元至十五元
真金新式戒指	每只洋二元至十元
真金時式各式別針	每只洋三元至十五元
真金時樣挖耳	每只洋二元至十五元
真金頭螺絲香煙嘴	每支洋五元半至八元
真金特別插針	每只洋二元半
真金珠翠別針	每只洋七角
金吒克力眼鏡	每付洋二元
金吒克力司眼鏡	每付洋十四元
金維力琺瑯眼鏡	每付洋十二元
金絲吒克眼鏡	每付洋十元
金脚吒力克眼鏡	每付洋七元
金料吒吒克琺瑯自由眼鏡	每付洋六元
金絲等吒力克眼鏡	每付洋四元
金絲二等彈簧眼鏡	每付洋三元
金絲有邊鈎克眼鏡	每付洋六元
金絲有邊克眼鏡	每付洋四元
玳瑁吒力克眼鏡	每付洋五元
黑金吒力克絲眼鏡	每付洋四元
永不上銹鋼絲驗光眼鏡	每付洋一元

如蒙賜顧請臨上海四馬路丹桂第一臺對面便是

分號蘇州閶門外馬路全昌金鋼鑽號啓 4289

眼疾無憂瞽目還明

夫人之所不能免者病也然病之稱類甚夥最烈而劇者莫如眼疾若患變目失明苦不勝言矣近不能察遠不能眺久而不治將淹爲殘廢…本…以…只…雖…重…極…瓶…元…中…京…

天寶齋啓

國貨 衛生軟毛巾

上海閘北寶通路三星織工廠製造

電光牌 雞心牌 愛國

鹽業銀行廣告

本銀行額定股本五百萬元實收三百五十萬元

公積金一百六十萬元

盈餘滾存二十五萬六千餘元

總行北京 西河沿

分行號

天津 法界八號路　上海 英界北京路

漢口 英界一碼頭　南京 下關惠民橋

揚州 左衛街　杭州 上珠寶巷

信陽州 信陽車站　香港 德輔道

周家口 口南西新集街

其餘各省會商埠均有通匯機關

上海分行電話 室經理中央三七六九 營業三七六七

4917

無敵牌牙粉聲明

香港寬松雖經六年·然亦不消散·加以原料則將日久變質·…本社名譽甚大·自陰歷六月朔起·近有容量增多·破壞之徒·因利用中國貨之名·…

本社牙粉…信用於國貨…出世以來…銷行…

…如遇有仿冒偽品·請向上海本總社或各地分社調換·…

4635

蘇州觀東元妙天成銀樓

本樓開設蘇城元妙觀東大街山門巷西首坐北朝南高大洋式磚門面已歷有年發兌古法加炫足赤條錠葉金中西時樣金銀鑲嵌首飾一切花色俱全製造精巧工資克己名馳遐邇又備有五彩精美禮券以便送禮之用如蒙各界賜顧定當格外優待無任歡迎特此露佈 貴客仟意

4489

煤氣煮物爐

華人用煤氣煮物爐燃料極省使用時又甚清潔絕無污手之虞

本公司樣子間寫字間設在江西路三十號西藏路五號

上海自來火公司謹啓

780

開灤礦務局

總局設在天津

(烟煤)最合輪船火車各廠及家用等所需之各種塊煤末煤

(焦炭)最合鎔鑪鐵廠翻沙廠等所需之焦炭

(火磚)(火坭)最合鍋爐烟囪爐灶及潮濕地方建築基礎堅固營造所需之各種火磚火坭

(輪船)承接裝貨搭客往來上海秦皇島天津之間

幸荷賜顧請駕臨上海仁記路一號上海開灤礦務局無任歡迎

777

補腎妙品 廣嗣金丹

腎爲人身命脈所繫壽之脩短身之衰健皆判于腎之強弱故欲強身莫先乎補腎本廬所製廣嗣金丹專治腎虧陽萎夢遺自洩以及少年斲傷老年精衰等症服後培元固本時熊可期際此冬令收藏之時用爲滋補之品不但添精益髓並能強筋壯骨此本廬經驗之言非藉廣告爲捻揚也

價目 每盒二元 試服一元 雙料五元

上海寧波路口溢湧弄崔氏辦香嬸藥房啓

分設 北京長沙糧道街 天津大經路 南京下關惠民橋 ……

拍賣 AUCTIONS

禮拜四拍賣

稍漬細布

魯意師摩洋行 始創自同治十三年即英一千八百七十四年

准于初三日下午二點鐘在浦東旗昌棧九號棧房內拍賣稍漬人提飛鞋三兔各牌狗頭細布一百餘包斜紋細布等貨共計分莊須于拍賣時各買客一二點鐘起總至新關碼頭小火輪至該棧拍賣可也拍後限三天出清此佈 魯意師摩洋行啓 854

禮拜四拍賣

要貨

魯意師摩洋行 始創自同治十三年即英一千八百七十四年

准于初三日上午十時盡下午二時半在本行拍賣西曆冬至用要貨洋囡囡汽車電車洋囡房子船馬牛羊狗貓熊茶色布等不計此佈 魯意師摩洋行啓 851

元芳洋行 每星期四

不限各界拍賣各種足頭

本行定頭等各西緞上等綢元絨各磅洋元羽各磅市布原布紅布細斜紋各種白細布漂細布漂布等於每星期四上午九點鐘起在本行四層樓拍賣塲當衆不限價目並將貨樣陳列塲上俾衆參觀貴客惠臨極所歡迎 元芳洋行啓 784

禮拜六拍賣

魯意師摩洋行 始創自同治十三年即英一千八百七十四年

准于初五日上午在本行拍賣書樓色寫字檯皮衣服畫鏡火爐鐵木床梯占照相器地毯洋琴脚踏車一應木器又于午時拍賣一只人坐汽車一部又五人坐二輛小汽缸汽車一輛此佈 魯意師摩洋行啓 877

禮拜一拍賣

上等住宅

魯意師摩洋行 始創自同治十三年即英一千八百七十四年

客廳 織絨地毯 料器 箱 古董 機器 洋琴 刀叉 車 留聲

可看此佈 魯意師摩洋行啓

諸清堂醫藥室

多子宜男 衍宗丸

……每瓶一元外埠加寄費一成 488

彙司公司

新到英國絲絨帽 男式部 773

及各種上等冬季貨品照碼一概七五折廉價出售幸勿失此機會特此廣告

南京路江西路 彙司公司

滬甯津浦及北京通車時刻表

上海至浦口天津北京

站名	時刻	車別
上海	上七・四五	快車(餐)◉
上海	上九・三〇	特別快車(餐)
上海	上九・五〇	三四等車
上海	▲下一・〇五	快車(餐)
上海	下三・二五	滬錫客車
上海	下五・一五	滬常客車
上海	▲夜一一・三〇	夜快車(餐臥)◉
蘇州	上九・四七	快車(餐)
蘇州	上一一・一四	特別快車(餐)◉
蘇州	下一二・四九	三四等車
蘇州	下三・一七	快車(餐)
蘇州	下六・二三	滬錫客車
蘇州	下七・三九	滬常客車
蘇州	上一・三九	夜快車(餐臥)◉
無錫	上一〇・四六	快車(餐)
無錫	下一二・〇三	特別快車(餐)◉
無錫	下二・〇八	三四等車
無錫	下四・一三	快車(餐)
無錫	下七・三四	滬錫客車(到)
無錫	下八・三六	滬常客車
無錫	上二・三八	夜快車(餐臥)◉
常州	上七・一五	常甯客車
常州	上一一・四八	快車(餐)
常州	下一二・五二	特別快車(餐)◉
常州	下三・二六	三四等車
常州	下五・一〇	快車(餐)
常州	下九・三八	滬常客車(到)
常州	上三・四二	夜快車(餐臥)◉
丹陽	上八・二八	常甯客車
丹陽	下一二・四二	快車(餐)
丹陽	下一・三七	特別快車(餐)◉
丹陽	下四・三五	三四等車
丹陽	下六・〇四	快車(餐)◉
鎮江	上九・三五	常甯客車
鎮江	下一・三三	快車(餐)◉
鎮江	下二・一七	特別快車(餐)
鎮江	下五・三四	三四等車
鎮江	下六・五一	快車(餐)
鎮江	上五・三四	夜快車(餐臥)◉
南京到	上一一・四〇	常甯客車
南京到	下三・〇五	快車(餐)
南京到	下三・四三	特別快車(餐)◉
南京到	下七・三五	三四等車
南京到	下八・一八	快車(餐)
南京到	上七・二〇	夜快車(餐臥)◉
浦口	下五・〇五	特別快車
浦口	上九・三〇(翌日)	通車
徐州	上一・一六(翌日)	特別快車
徐州	下七・四〇	通車
濟南	上九・三八	特別快車
濟南	上六・〇〇(翌日)	通車
天津總站	下六・一五	特別快車
天津總站	下四・一六	通車
天津東站	下六・五五	特別快車
北京	下一〇・〇六	特別快車
北京	下七・一五	通車

附注 一 凡有▲號者係與滬杭路相啣接之車 有◉號者係與津浦路相啣接之車 特別快車加費每百公里頭等六角 二等三角 三等一角五分 夜快車頭等床位每位洋三元

北京至天津浦口上海

站名	時刻	車別
北京	上一〇・一五	特別快車
北京	上五・五〇	通車
天津東站	下一・〇〇	特別快車
天津總站	下二・二〇	特別快車
天津總站	上一〇・〇〇	通車
濟南	下一〇・二一	特別快車
濟南	下七・四三	通車
徐州	上六・三一(翌日)	特別快車
徐州	上五・二八(翌日)	通車
浦口	下二・三〇	特別快車
浦口	下四・一五	通車
南京	上七・四五	快車(餐)
南京	上八・一〇	三四等車
南京	上一一・四五	快車(餐)
南京	下三・五〇	特別快車(餐)◉
南京	下四・二五	寗常客車
南京	夜一一・〇〇	夜快車(餐臥)◉
鎮江	上九・二五	快車(餐)
鎮江	上一〇・二八	三四等車
鎮江	下一・三八	快車(餐)
鎮江	下五・二八	特別快車(餐)◉
鎮江	下六・五五	寗常客車
鎮江	上・五二	夜快車(餐臥)◉
丹陽	上一〇・〇二	快車(餐)
丹陽	上一一・二五	三四等車
丹陽	下二・二六	快車(餐)
丹陽	下六・〇三	特別快車(餐)◉
丹陽	下七・五四	寗常客車
常州	上七・一〇	常滬客車
常州	上一〇・五九	快車(餐)
常州	下一二・四四	三四等車
常州	下三・二二	快車(餐)
常州	下六・五七	特別快車(餐)◉
常州	下九・〇〇	寗常客車(到)
常州	上二・四一	夜快車(餐臥)◉
無錫	上八・二六	常滬客車
無錫	上七・〇五	錫滬客車
無錫	上一一・五九	快車(餐)
無錫	下二・〇三	三四等車
無錫	下四・一七	快車(餐)
無錫	下七・四三	特別快車(餐)◉
無錫	上三・五三	夜快車(餐臥)◉
蘇州	上九・四二	常滬客車
蘇州	上八・〇六	錫滬客車
蘇州	下一二・五〇	快車(餐)
蘇州	下三・二三	三四等車
蘇州	下五・一四	快車(餐)
蘇州	下八・三二	特別快車(餐)◉
蘇州	上四・五八	夜快車(餐臥)◉
上海到	上一一・五七	常滬客車
上海到	上一〇・二六	錫滬客車
上海到	▲下二・四二	快車(餐)
上海到	下六・二四	三四等車
上海到	下七・〇五	快車(餐)
上海到	下一〇・〇〇	特別快車(餐)◉
上海到	▲上六・五〇	夜快車(餐臥)◉

滬杭鐵路行車時刻表

上海至杭州

站名	時刻	車別
上海北站	▲上七・二五	快車(餐)
上海北站	上九・〇〇	慢車
上海北站	上一〇・〇〇	四等客貨車
上海北站	▲下二・五〇	特別快車(餐)
上海北站	下三・五〇	滬禾區間車
上海北站	▲下七・一五	夜快車(餐)
上海南站	上七・四五	快車(餐)
上海南站	上九・一〇	慢車
上海南站	上一〇・二〇	四等客貨車
上海南站	下三・〇〇	特別快車(餐)
上海南站	下四・〇〇	滬禾區間車
上海南站	下七・二〇	夜快車(餐)
松江	上八・五九	快車(餐)
松江	上一〇・四八	慢車
松江	下一二・〇二	四等客貨車
松江	下四・〇七	特別快車(餐)
松江	下五・四二	滬禾區間車
松江	下八・二六	夜快車(餐)
嘉善	上九・五一	快車(餐)
嘉善	上一一・五二	慢車
嘉善	下一・二八	四等客貨車
嘉善	下四・五三	特別快車(餐)
嘉善	下六・四九	滬禾區間車
嘉善	下九・二〇	夜快車(餐)
嘉興	上七・四〇	禾閘區間車
嘉興	上一〇・二五	快車(餐)
嘉興	下一二・三〇	慢車
嘉興	下二・三五	四等客貨車
嘉興	下五・二二	特別快車(餐)
嘉興	下七・二〇	滬禾區間車(到)
嘉興	下九・五〇	夜快車(餐)
硤石	上八・四五	禾閘區間車
硤石	上一一・〇五	快車(餐)
硤石	下一・一五	慢車
硤石	下三・五〇	四等客貨車
硤石	下五・五三	特別快車(餐)
硤石	下一〇・二二	夜快車(餐)
長安	上九・四五	禾閘區間車
長安	上一一・四一	快車(餐)
長安	下二・〇〇	慢車
長安	下四・五〇	四等客貨車
長安	下六・二四	特別快車(餐)
長安	下一〇・五三	夜快車(餐)
杭州	上一一・一〇	禾閘區間車
杭州	下一二・五〇	快車(餐)
杭州	下三・二五	慢車
杭州	下六・四〇	四等客貨車
杭州	下七・一九	特別快車(餐)
杭州	下一一・四五	夜快車(餐)
閘口到	上一一・三五	禾閘區間車
閘口到	下一・一〇	快車(餐)
閘口到	下三・五〇	慢車
閘口到	下七・〇〇	四等客貨車
閘口到	下七・三五	特別快車(餐)
閘口到	下一二・〇〇	夜快車(餐)

杭州至上海

站名	時刻	車別
閘口	▲上六・三〇	快車(餐)
閘口	上七・五五	慢車
閘口	上九・二〇	四等客貨車
閘口	▲下二・一〇	特別快車(餐)
閘口	下三・三〇	閘禾區間車
閘口	▲下五・五〇	夜快車(餐)
杭州	上七・〇〇	快車(餐)
杭州	上八・三〇	慢車
杭州	上一〇・〇〇	四等客貨車
杭州	下二・三五	特別快車(餐)
杭州	下四・〇五	閘禾區間車
杭州	下六・一五	夜快車(餐)
長安	上八・〇四	快車(餐)
長安	上九・四八	慢車
長安	上一一・四〇	四等客貨車
長安	下三・二〇	特別快車(餐)
長安	下五・三六	閘禾區間車
長安	下七・〇三	夜快車(餐)
硤石	上八・四一	快車(餐)
硤石	上一〇・三一	慢車
硤石	下一二・三九	四等客貨車
硤石	下三・五一	特別快車(餐)
硤石	下六・四〇	閘禾區間車
硤石	下七・三五	夜快車(餐)
嘉興	上七・一五	禾滬區間車
嘉興	上九・二八	快車(餐)
嘉興	上一一・二二	慢車
嘉興	下二・一〇	四等客貨車
嘉興	下四・三〇	特別快車(餐)
嘉興	下七・三〇	閘禾區間車(到)
嘉興	下八・一五	夜快車(餐)
嘉善	上七・四八	禾滬區間車
嘉善	上九・五三	快車(餐)
嘉善	上一一・五五	慢車
嘉善	下二・四八	四等客貨車
嘉善	下四・五二	特別快車(餐)
嘉善	下八・三八	夜快車(餐)
松江	上九・〇五	禾滬區間車
松江	上一〇・四七	快車(餐)
松江	下一二・五九	慢車
松江	下四・〇八	四等客貨車
松江	下五・四〇	特別快車(餐)
松江	下九・三六	夜快車(餐)
上海南站到	上一〇・五五	禾滬區間車
上海南站到	上一一・五五	快車(餐)
上海南站到	下二・二五	慢車
上海南站到	下五・四〇	四等客貨車
上海南站到	下六・四〇	特別快車(餐)
上海南站到	下一〇・四〇	夜快車(餐)
上海北站到	上一一・〇〇	禾滬區間車
上海北站到	▲下一・〇五	快車(餐)
上海北站到	下二・三五	慢車
上海北站到	下五・五五	四等客貨車
上海北站到	▲下六・五〇	特別快車(餐)
上海北站到	▲下一〇・四五	夜快車(餐)

附注 凡有▲號者係與滬甯路相啣接之車

參茸海狗腎補身衍慶丸

此丸常服…命門益丹田開胃健脾活絡壯筋培元固本養精烏鬚黑髮轉老還童却病延年多子多壽…二元每盒洋五元單料減半○另有始創秘製鹿茸海狗腎壯陽補身種子衍慶酒大瓶四元中瓶二元…每斤八元半料四元起碼二元遠埠函購托郵局最安…[illegible]

上洋京都天寶齋 497

天蟾舞台

初三夜准演

本台常春恒 劉筱衡 暨諸藝員合演

續排新戲 三本 公出世

狸貓換太子

本台所排頭本包公出世狸貓換太子一劇久已膾炙人口極蒙各界同聲歡迎由秋迄今迭接各方來函催詢二本本台爲酬答惠顧諸君之意再三懇煩全體諸大藝員共同研究日夜排演今已純熟而不惜工本添置特別彩景異樣機關一幕有一幕之精采一場有一場特色光怪陸離情節緊湊令人叫絕惟廣告地位狹小不能盡載祇可撮其要點謹告

各界諸君

是劇特色

有全武行特別新式開打
有特別新調九音聯彈
有李后由蓮台落下
有歹人之特別機關
有冷宮被焚烟火慘景之中陳琳尋屍一場觀其凜凜丹誠之心令人淚下
有包公難中聯姻大仙報恩之特別滑稽佈景
有包公審烏盆當場害命剡作肉醬和泥做盆盆中現鬼盆兒說話唱白清楚好聽有令人不解之妙
有幽冥地府二神童站在蓮花之上雲時金光萬道金蓮千朵寇承御詐冤特別跳舞之機關
有寇承御冤魂閙宮空中顯形忽而二八佳人忽而猙獰惡鬼忽而魂附郭槐忽而嚇倒劉妃忽隱忽現令人
有莫測種種之特別機關
有仁宗夢中龍床忽變金殿忽然拼場現出包公星宿法身托住金殿棟樑巧妙無比之特別機關
有仁宗訪賢龍圖應兆包公入朝玉宸宮審鬼寇承御鳴冤行至案前包公身後忽而雲彩之中魁星出護寇
承御見魁星退怯而金缸之中又忽而蓮花萬朵二神童站在蓮花之上保護承御此種懸空變化之特別
機關真正令人驚奇叫絕

以上所載不過撮其大節其餘玲瓏剔透令人莫測之小機關不可勝數總之是劇在梨園中雖不能說絕後却是可稱爲空前之好戲矣七時登場希早臨是幸

有特別對唱的新鮮詞句
有特別新調五音聯彈
有李后落難荒郊歹人見之欲起不良幸爲神人點化李后立變老嫗山中突出猛虎吞吃
有特別新調的七音聯彈

共和影戲院

西門外方浜橋

星期四及星期日換片 星期二及

星期四戲目：第三第四集 俠女恨 四本 兩度煩惱 催眠術療愈痴子 五本

星期五六戲目：第末集 德國大秘密 二本 第末集 兩度煩惱 催眠術療愈痴子 五本

德國大秘密 二本

價目：特別包廂每位大洋三角 普通包廂每位二角 樓上每位一角 樓下每位二十 幼童照表減半 二十

彙司公司

冬至貨 特別大廉價

本公司今將各部上等貨物均照碼七五折廉價出售望勿失此好機會特此廣告

南京路江西路 彙司公司白 847

愛普廬影戲院

北四川路海寧路北首五十二號

禮請著名大班演劇團

三十四人男女合演

古今名劇

文明新戲 滑稽趣劇

價目表：樓上三元 樓下前排二元 又後排一元

禮拜六之日戲仍演影戲 禮拜日日戲仍照從前每日更片日戲影戲價目

上海太古火險公司

中國於通商各埠及內地有名城鎮均有經理可承保各式房屋機器與貨物等 772

維多利亞大影戲園

海寧路念四號

陽曆十一月廿八日即禮拜一 陰曆十月廿九日 二兩日

愛情滑稽好片 芳心所注 共五大本

是片郎杜羅賽鴿許傑作情節奇異玩笑可愛歐美各國莫不愛觀其劇

陽曆十一月三十日即禮拜三 十二月一號四兩日開演

愛情唯一佳片 金屋藏嬌 共五大本

每晚並演滑稽笑片 愛觀者望勿錯過

價目：登樓一元二角 樓下七角

英商巴勒火險公司 187

民興新劇社

蘇州閶門外大馬路 電話六三四號

廳雷音

楊潤身 劉航燕 王無能 陶殘梅 葛劍 汪胆 陸摩陀 龔怡紅 傲霜 鄭蕉影 賴曙光 顧隱儒 袁琴俠

夏小梅 李聲 汪醉仙 周醉夢 蔣幼雲 楊笑隱 徐俠 郭訴 邵適 蔡現逢 顧時 周靜 鶴錯 陸鶴 趙鏡 (?)

初三日戲 宋金郎

初三夜戲 落後金本房

立愈遺精 金剛百鍊丸

精關調治精室(?)性究研試治驗有原(?)麥年火精特延每元服料貼精局…[illegible]

上海大藥房 480

新世界

交 通 南 北

價目（門票二角）（月票男賓六元 女賓三元）（大洋一元 券樂一元）（地道南北二部兩面交通）

◉重出財神會之緣由

本世界北部財神殿素著靈應燒香還願者絡繹不絕各處來函催促出財神會以答神庥天地有現要求又於外另加十二生肖十八羅漢各色燈彩覺多…觀者均於十一月初二日起出會禮拜一出會…定於十一月初二日起 請各界早臨爲幸

▲請看財神船

財神殿常在新世界裏邊○財神欲財主財神載金銀億萬千○紅男綠女來求意富貴心誠各爭先投機事業都如意○運亨通在眼前○請君快到新世界○財神來時會神仙○發財來趁順風船

自由廳前百鳥朝皇

生新禮百鳥朝皇燈彩大艷百鳥翔集神彩栩栩如生見者均嘆觀止矣

◉自由廳游藝之特點

超等中曲

孫是娥（日演） 邵文濱（夜演） 沈易書（日夜） 邱聘卿（日夜） 姑娘

施班窠 三本四本春風計 砂遙園地會津痣圖

南拉三拉京大汪袁 方弦戲 蕊鼓鼓 小大 黑 柳影添

南方雙簧（日日） 邱寶奎 榴華容道 技術大家 長板坡 活捉

女子雙簧（夜） ▲▲吳玉姑奎 娘 改良雙簧 特別小曲

大京班（夜） 何學明 雙處 金榜樂 襄州城 周詠棠 張韻琴 柳林池 鴻鸞禧

▲南部游藝之特點

四明文戲 沈春 小阿友（日演） 林（夜演）女唱紡棉花 書姻緣

新劇女子改良申曲 愛華社 日演 百花台 夜演 打胎藥 陸野臣

新戲影片 王小新（日夜）

彈詞大家 良婦理家法 五大本

北部公園 吳玉孫（日夜） 描金鳳 靖有 …

十齡童書 之大小獅子 擷者請來面試 任妙 是幸

新愛倫影戲院

在美界海甯路中市愛倫舊址

今夜戲目 活動笑片 一

驚人絕技武術新片 神勇孝子 一本二集二本

國中自拍國中李大少 …今夜本院特映片中最別之孝子乃爲中國從影

價目：登樓三角 特廳二角 頭等一角念

夏令配克大影戲園

靜安寺路卡德路轉角

陽曆十一月廿七 廿八 廿九 三十號 禮拜期四晚 即日起連演

好時機 共七大本

是片爲俄國愛國歌舞名伶即鴿蘭麥拿佛先生所主演其之中獨演劇佔優勝名將在上海莫不被荷諸君譽爲錯過

陽曆十二月一號即禮拜四晚 世界中之奇史 共五大本

各界要求特演一晚

並演滑稽最新笑片 銀大王

價目：登樓一元二角 樓下七角

固本培元 太極蘇保腎膏藥

養先生弱腎之虧則百病雜出…

五洲大藥房 四馬路中

和藥房 中英藥房 中法藥房 南京路大藥房 湖州藥房 蘇州藥房 …

奉贈生育論書中研究生育問題

書中所論爲生育之理及治療法嬰兒之保育法末綴以養生箴言却病十法以及饒有趣味之小說諸君添健多男之幸福如蒙索閱請郵票四分當即寄呈以作寄費之用

上海南京路英華街惟新里維羅公司謹啓

毋忘國恥

…[illegible]

中國浙江硤石鎮振興織襪廠謹啓 402

本埠新聞

取消治外法權之外報言論

文匯報載華盛頓會議提出取銷治外法權之評論云、華盛頓會議中之遠東委員會、雖贊成取銷治外法權之主義、然於實際上殊無異將此項問題擱去、中國如果欲與列國抗衡、享受同等地位、似宜於司法行政、全權管理、中國司法自治之主義、固已言之稔熟、但欲行此主義、要在中國能採納良好司法制度、起用誠實法官、而與文明國之司法制求符合、近二十年間、中國對於取銷列强在華治外法權之必要感想、比較略有進步、司法部也、外國訓練之法學人才也、在在皆有、法制亦經編製矣、繼法制雖設、未能行用中國國內、即行使之官吏、恐亦未必明瞭其規定、中國各處、仍都施行舊制、司法官祗以一事之平允爲斷、而不以法律爲根據、中國即能完全恢復秩序、着手組織新司法制度、但欲列强以己國人民之利益、付託中國之司法官吏、則尙須時日、此猶非其機也、外國之於中國無條約上權利者、固亦不鮮、凡歐戰後新建之國、中國槪行拒予治外法權、戰敗之國、亦已將固有之治外法權、交還中國、德國及其他數國人民之民刑訟事、將設特別法庭爲之審理、其在滿洲之俄民事件、亦已設置特別法院、此等特別法院之進行狀況、大足注意、東三省之特別法院、迄今未見特殊效果、該處俄民事件、甚多辦理困難、欲見成績、是當寬以時日、遠東委員會之接受取銷治外法權、僅爲情慣中國之表示、至謂將此類付諸事實、則不知更須若干年月也、

全國國民外交大會昨訊

▲通過致太會電一通
▲各團體暫時平均擔派經費

國聞通信社云、全國國民外交大會於昨日下午三時起、假靜安寺路寰球中國學生會開全體代表大會、計到九十四人、公推李登輝主席、翁吉雲紀錄、先由王毅報告、昨日各提案人商洽關於通電及宣言提案情形、陳蔡光謂電報與宣言、可作兩事討論、電報主概括、宣言則可稍爲詳明、至僅披露於報紙者、則可爲更明瞭之說明、華府會議、時期已促、電報急須發表、故主先討論、周霽光附議、當將各省代表所提電文草案付討論、周霽光謂此電由余發轉不安、後李傑主張直接通電華府、當改爲『華盛頓會議主席休士暨各國代表鑒、』衆請書記朗誦電文、再逐條討論、加以修改、宣讀畢、衆對條文簡章詳明、互有討論、李傑說明、謂現在本會經費、尙未有充分籌措、簡單者似輕而易舉、至詳明者則可逐漸拍發、故先發簡單通電亦無妨礙、 汪劍農謂須限定每團體一代表出席當由主席請書記檢點人數、 幷查明有無一團體數代表出席之事、後經書記依照簽名簿詳細檢查、並無此種事實、乃先討論原案、(甲)孫鏡亞楊蔭喬等各有修正案、楊蔭喬提出於原案末增加『經濟之獨立』一句、多數通過、再討論原案、(乙)趙南公主張於原案條文下加入承認、朝鮮獨立、喩育之等均有討論汪劍農主張另立一條、當將(乙)改爲『承認韓國獨立、』而將原文(乙)改爲(丙)表決通過、當將原文(丙)改爲(丁)付討論、羅正誼主張於原文末加中日換文字樣、孫鏡亞主張改爲『及其換文』衆無異議、表決通過、次討論原文、(丁)楊蔭喬、李傑主張取消、表決通過、即將此條删去、趙南公主張再加(戊)『各國不得以資財助長我國內亂、俾國民得充分機會、自行改造、』馮治李傑等稍有討論、結果、主席將趙案表決多數通過、至此、電文全體討論完了、當由主席將電文付總表決、大多數通過、 至電報譯文、衆推主席負責、 周霽光乃提議經費問題、 喩育之主張每團體先行擔派拾元、能多擔負者更佳、幷謂此不過暫時維持之法、至永久辦法、待執行委員成立後再討論、 表決成立、趙南公謂下次開會地點、尙未有着、 擬向上海總商會借用、同屬國民、諒可允許、當請趙南公前往接洽、至此已六時、乃散會、並聞定今日下午三時、假寰球中國學生會、開執行委員會云、(通電全文)華盛頓會議主席休士暨各國代表鑒、我國堅決主張、(甲)嚴格尊重我國領土及行政之完全、經濟之獨立、(乙)承認韓國獨立、(丙)公平修改一切不平等條約、(丁)無條件交還靑島及附屬權利、廢棄日本二十一條及其換文、各國不得以資財助長我國內亂、俾國民得充分機會、自行改造、茲

美銀行代表之中國借欵談

▲對字林報記者所言

國聞通信社云、上海字林西報記者、前日曾往謁美國芝加哥大陸銀行代表阿卜克阿云、中國假使不能設法償付其債欵、則中國在美之信用、必受大損、中國人民在美之信用甚佳、故彼竟未料及借欵、乃至過期不還、此次借欵、數目雖微、然至關重要、緣其債券分佈全國、如中國不還此欵、則此事必爲美國全國報紙所喧傳、現在美國對於此借欵過期事之感想爲何如、彼不能言、其對於太平洋會議中中國代表之惡影響、亦祇可意會而已、中國政府之於該借欵、彼深信其遲早必能償還、現在不過未能照償、並非賴債、彼之回美、係因在華無事可爲、亦並非因該欵已全無返還之故、至於更借欵項、則勢已有所不能、緣現無投資之人、銀行之於借欵、不過係中間人而已、純粹由銀行借出之欵甚少、債券固仍須出售於公共投資界、是借償兩端、乃中國國家及美投資界而非銀行也、照現在中國情景、再借欵項、實不相宜、非特不可能而已、 又謂若視烟酒稅能得鹽關兩稅之同量收入、實不成理由、鹽關兩稅、經外人管理之後、稅額均大增、烟酒稅增欵之合同、並無烟酒稅由外人管理之規定、故稅額自難與其增加云云、又阿氏之意、總以爲中國政界總未能洞悉債欵過期關係之重大、但深信因時勢之要求、中國以後總不免再借外人欵項、屆時自有需要美國資本之處、至彼時遭遇困難、然後可知不能按期償欵結果之大及履行債務之必要也云云、

南京商聯會事務所之兩要電

▲一追認太會代表
▲一貫徹裁釐主張

南京商會聯合會事務所來電二通、其一云 全國商會聯合會總事務所鑒、頃致北京府院部電文曰、閱報載關稅自主案、已由顧使提出、計分三步進行、現已移交九國代表組織之股員會審查、結果如何、雖難逆料、然我國政府不可不速將裁釐決心、表示中外、以爲我表發言之餘地、機不可失、乞速施行、並盼電復等語、望協同電催、以期貫徹本年聯合會議決裁釐之主張、而爲爭回關稅自主之預備、全國商會聯合會江蘇省事務所叩、其二云 全國商會聯合會總事務所鑒、報載華府會議法代表詰我國代表能否代表全國等語、意含譏諷、聞之痛心、我國南北內鬨、純係少數武人作祟、我國仍屬完全統一、本年全國商會聯合會、全國教育會聯合會、聯席會議、即其明證、此次吾國代表雖係北政府單獨任命、而全國商教兩大法團既經公認、即足以代表全國、法代表何得輕試譏評、不顧友誼、至於如此、惟現有此問、我國民若不代爲證明、則有損吾國代表之資格、而適授對手國以攻擊之口實、太會前途、殊深危險、擬請由總事務所就商江蘇省敎育會、用全國商敎聯席會議名義、電致太會、表示吾國代表、實爲全國公民所公認、當然可以代表全國、法代表問詞失當、吾國國民全體否認、以破狡謀而厚實力、一面將電文分致全國敎商兩會、請求追認、事機危迫、急盼進行、 全國商會聯合會江蘇省事務所敬、

關於附加賑捐之所聞

上海縣商會前准上海稅務總公所會所長函、以貨稅展期加收振捐一案、請即轉知各業商等因、該會接函後、於當會表決、當即函復該所、略謂適値敝會常會、當場宣佈、僉謂此案開始舉辦、即經全省商會聯合會議、以稅務與賑欵、截然兩途、不應牽混、電部力爭、上海一隅、籌撥獨多、反對尤甚、相持數月、部令一再諄勸、以此舉出於萬不得已、一年截止、斷不失信爲詞、敝會委曲求全、勸由各業商自由認集九萬元上海一部份附加稅呈准在案、此次續辦一年、消息傳來、當由全國商會聯合會根據大會議決案、電部拒駁又在案、本省風雨爲災、正賴商民協助、大部前言具在、豈容起滅自由、爲今之計、無論如何、應乞貴所長據情轉呈、暫緩進行、聽候部復解決、接准前因、合亟函復、請迅予查照施行、上海稅務所會所長以展收附加賑捐一案、因實行開始徵收期限已屆、乃迭接商會函請、暫緩進行、轉詳大部解決等由、旋查上年成案辦法、曾於未解決以前、祇得暫行記帳、俟部准取消、當然憑票發還在案、今屆仍應援照先例辦法、先行記賬、俟情商賑務商會、諸仍勸諭各商家查照云云、

全國商會聯合會昨接內務部、安徽省公署、快郵兩通、照錄如左、

內務部來電云、中華全國商會聯合會鑒、准呈稱關於振災欵項議決三項辦法、請核等因到部、查振欵收支、係由振務處主持辦理、上年各項附加振捐情形、准前督辦振務處咨稱准來文、業經函送附議照辦在案、茲准前因、除分行財政兩部暨督辦振務處查核遵復外、特先布復、內務部敬印、

安徽省公署來電云 上海中華全國商會聯合會總事務所鑒、寒電敬悉、各項一成附加賑捐一案、現准內務部本月刪日通電海關附加稅除捐欵、已函請交部、轉商使團、允許分撥各省災區當關貨稅附加、及交通附加二種、均經照議決續辦一年、專備本年水災振濟之用、並訂定條例於本月六日、奉令公布在案等因、准此除已分令各屬遵照並佈告外、相應電復、希卽查明、許世英硬印、

農商部對於加貼印花之批文

▲仍是一體遵照

全國商會聯合會、前因否認簿摺當票、加貼印花一案、曾經大會議決、電請農商部通令各省、萬勿勒加、茲奉到農商部批文云、呈悉、當經本部據情轉咨財政部查核辦理、茲准咨稱簿摺帳簿改貼印花一角、暨當票一元以上貼用印花、前經本部先後通行各省區查照實行各在案、茲據上海全國商會聯合會電稱、該日大會議決簿摺當票加貼印花、違背民元稅法、一致否認等情、當以印花收入、業奉明令撥充十年公債基金國家信用所關、稅務亟待進行、簿摺改貼印花一角一案、現在各處多已實行、并經各省區軍民長官出示、勸諭遵照貼用、至當票一元以上貼用印花、前據各省典業聯合會來電聲請、當經電令駐滬辦事處、轉飭該會推舉代表來部接洽、原案剴切曉諭、俾易諒解、隨據滬處呈以該聯合會、聲稱無可推舉等語、自應仍照通案辦理、現値國家財政奇絀、但就已經推行之良稅、稍事整理、各商民具有愛國熱忱、當能共體此意、希勸導各商遵照實行等因、當飭該聯合會遵照、咨請查照、轉行所屬一體遵照等因到部、合行批示知照、仰卽轉知各該商會等、一體遵照可也、此批云云、

整六公債今日還本付息

昨據銀行公會消息、上海中交兩行已收到稅務司交來一百六十四萬五千元、作爲整理六釐公債本屆還本付息之用、其餘欵項、由稅務司繼續交出、 聞該兩行卽於今日照付本息云、

商界勸募太會國民代表經費

商界聯合會職員王廉方蔣夢雲二君、在該會提議發起勸募太會國民代表經費案、俾實集有成數、匯寄國民代表、以資宣傳活動、此案業經該會議決通過、由該會首先捐欵百元、幷分頭聯絡各團體積極進行、該會各商店及職員亦已集有成數、深願全國人士、皆能聞風興起也、茲將提案意見書錄下、 竊此次美國發起太平洋會議、其宗旨原爲求世界永久之和平、然處此武裝和平之時代、外交形勢瞬息千變、不可預定、是以與會各國、咸全國一致、注全力於此會、惟近日電訊傳來、消息險惡、瞻望前途、殊多恐懼、此半由於國內紛擾滿街、予人以口實、半亦由於宣傳不力、使外人不明我國眞相、而宣傳之力、全由經費缺乏所致、欲謀補救、首宜厚籌宣傳費用、俾資活動、本會爲會員多以滬地之巨商、理宜首先發起勸募國民代表經費、以資提倡、是否有當、敬候公決、

陳公使覆中法債權團之要電

本埠中法實業銀行中國債權團前曾有電分致法國政府及吾國駐法公使、陳述意見、茲陳公使已將所陳各情、照會法政府、并電覆債權團云、 中法實業銀行中國債權團鑒、來電已悉、所陳一切、已照會法國政府、敬此奉覆、陳籙、廿九日、

商品陳列所研究會消息

月之廿七日晚七時、上海總商會商品陳列所水產鑛產科學儀器狩牧四部開研究會、各出品人到者約有二三十人、由該所總主任李華塾君主席、報告開會研究、並請出口公會江湘浦君演講中國皮毛業之情形、某君論皮毛搜集之法、大概一爲檢驗、一爲生剝、中國北方孤郡皮鼠等類、南方多家畜、大約以牛皮爲大宗、羊皮則在天津出口、山東及張家口之處多屬粗毛、四川生皮每張一二元、但經製後須美金一元七八角、四川開價七八十兩、其他各處僅五六十兩、因重慶至成都、其間溫度大約自四十以至九十餘度、故其皮毛稍佳、光緒時其出口已較前增加四倍、山東膠城等溫度高下太烈、故所產亦不甚佳、羊毛中國價僅十餘兩、美國用以製地毯、銷場極旺、故我國生貨、將來可占優勝地位、且中國人工便宜、故可自製圍巾及大衣等之毛織物、可比外貨價賤、次由中華職業學校、葉公復君發表、敝校蠟製模型、完全仿造日本、計一百十餘種、現在中國需用極繁、過於供給、而原料大半關係通俗及病理二類、通俗大約有二百餘種、病理完全爲國產、 白蠟敝校因敎育上關係、故價格極廉、民國七八年間日幣價跌、故日貨銷路最廣、而天津方面銷場尤大、福建次之、惟上海中小學校所備模型尙屬不全、大概因經濟之關係、價値之高貴、故希望上海製造各家、對於價格尙須研究、鄙人更有一種希望、 擬聯合各家組一蠟人館、儲各種模型於其中、 尙望本業與以贊助、至於地址問題、尙待研究云云、次由科學儀器館徐潤均君、謂敝館創辦之初、不過販賣舶來之品、繼思專販外貨、終非常策、乃自行仿造、以塞漏卮、因請科學專家悉心研究、因限於資本、「短少不能多請有學之士經營研究以求改良」不能十分進步、且敎育未臻發達、需要無多、求旣不豐、供自減少、至標本一物、必須各地採集、而交通不便、殊感困難、鑛物標本、 不過在長沙河南江西浙江等處、稍事收集、若四川雲南等省、便難長莫及、植物標本、亦不過就地採辦、難告完備、至水產一種、因沿接海濱、少稱豐富、尙望熱心之士互相硏究、以求進步、次由久大精鹽公司姚侶安演說、敝公司爲抵制洋鹽、改良鹽質、挽回利權起見、於民國三年、由景本白范銳先生發起創設久大精鹽公司、及工廠於天津塘沽、用新式機械製成各種粉鹽磚鹽、豪鹽務署依據製鹽特許條例批准、行銷全國通商口岸、 曾經陳列國貨展覽會農商部給予特等金牌獎章、自出品以來、海內無不贊許、 認爲改良食鹽杜塞漏卮之模範品、 曾經各化學家及醫學家致驗此項精鹽、確稱純粹鹽質、絕無他種混合物在內、於衛生上有極大之功效、現所出者大別分甲乙丙三種、(甲)瓶裝精鹽、形式與舶來品無異、而無洋鹽之苦味、 且用再結晶法提淨、故味較鮮、 其價値亦比洋鹽爲廉、(乙)小塊磚鹽、係仿各國軍用鹽製法、用敝公司特創之機器壓成、其形與咖啡茶之方糖相似、作小長方形、携帶極便、供旅客行軍之用、(丙)紙包粉鹽、卽漿袋粉鹽、各商店經售、保無短秤攙假及抬高價格之弊、且敝公司之精鹽、不但水分燥乾、斤雜質苦澁亦完全提出、所以尋常人家、每年用普通鹽斤者、若用敝公司精鹽、祇須八十斤、故精鹽較普通鹽爲省儉、又往往有種人謂精鹽味淡、不若普通之鹹、其實有兩大誤點、(一)係食慣苦鹽、彼所謂鹹者卽苦味也、旣認苦爲鹹、遂以不苦精鹽爲淡、(二)係容積分量之誤、敝公司鹽與普通鹽成一反比例、因普通鹽粗顆粒大、潮分量重、用之不覺其多、精鹽細、容積多、燥分量輕、用之則以爲費、若以實際上考察、精鹽較普通少用、故諸君欲知何種鹽之味鹹、當以同等重量之鹽爲比較可知矣、總言之、敝公司之精鹽、有益衛生、人所共知、若論價値、較普通鹽雖貴十分之一二、若論用量、用普通鹽百斤者、如用精鹽不過八十斤、 名雖貴則暗中實比普通鹽爲便宜、

明星公司張銘西、謂敝公司製造白鉛粉、可作化裝品之用、油漆之中、如用靑鉛粉、則一二日後受空氣之作用、卽日變色、白鉛粉則無此弊、一物重量、白者爲輕、白鉛粉五十斤、可抵靑鉛粉八十斤之用、 現在此項出品、漢口一方推銷甚廣、上海廣東等亦頗暢銷、唯廣東銷路較滬更佳、因粵對於漆法上爲講究也、

振華油漆公司蕭賢綱君、謂近四年來油漆之用漸廣、我國所用者、半屬扶桑之品、其價甚昂、有志之士、因謀所以抵制之法、製造油漆之廠勃然而興者、約有七八家之夥、一年之後相繼閉歇、其三分之二、併入敝公司中、考其所以閉歇之由、非油漆業之不可爲也、乃不得其法故耳、去年先令價跌、日產之價遂昂、與敝公司相較、相去不啻一倍、日人不能支、乃停其營業、敝公司各種出品、皆係自製、製造油漆、乃一[illegible]、日本[illegible]大之工廠、以國貨之勁敵、倡起與爭、極[illegible]、因各原料皆須自製、敝公司因推廣營業、添造房屋機器等、目今尙未完備、來歲可告成功、 茲再略述其製造等法、白漆有二種、一爲鉛白、一爲鋅白、其製法以焦炭所發之炭酸氣與鋅或鉛相接觸起化學作用而成紅漆、用二養化鐵及綠礬原料、以紅漆爲最完、紫紅漆銷路甚廣、又可供自來火廠之用、 次由商務印書館周楷仙君謂我國歷年所製儀器、都仿東西洋各國、構造旣繁、價値亦復昂貴、故對於學校以及個人研究者、往往發生經濟影響之關係、而艱於購置、實爲我國習理化學者一大障礙、敝館之單簡物理器械、乃鑒於我國經濟狀況、 以及需要者之程度而設、故構造單簡、體質靈巧、價値低廉、以期免生以上各種之障碍、如敝館所陳之發氣器、可供下列四種試驗、(一)熱漲率、(二)比熱、(三)定溶點、(四)定冰點、以視往昔僅購一器、而僅供一種試驗者、其便利爲何如耶、此項器械敝館已出有一百餘種、深望各中小校注意採購、則我國科學之發達、或有希望也、

新源昌珍珠號許雲輝君謂蚌珠日本製造極爲進步、故中國極須研究、中法以油及泥沙過後、用蚌殼劃開放入、待自生長、日本之映日珠、在海濱製造、珠小而圓、光燿極佳、費時三月、卽可成功、中國珠身扁圓、光彩極鈍、尙不能與之比擬、現在所陳列者、計歷七年之久、望諸君從事研究、以謀發達、

商務書館文具部毛文明君謂模型一項、於民國二年時、商務書館中僅有廿餘種、後見東鄰出品之進口日增、乃大爲感觸、凡覩一物、卽加以研究、故目下自製之生理模型、已達一百餘種、以上較諸往日、不啻霄壤、差堪自慰、蓋模型于敎育上、極有關係、且可挽回利權、至原料其價甚廉、然而中國之品、反較日貨爲貴者、實因其製造必需人工之故、敝公司周厚坤君曾擬改機製之法、然幾費經營、終歸失敗、 現敝公司有工人四五十名、日夜趕製、前項模型、尙然供不應求、至標本一項、因交通不便、雖奏膚功、日本全國土地、不過中國數省之大、而其標本、反較中國完備者、 以交通便利故也、前博物學研究會亦曾慮及、現擬分派進行各省各縣、 互相交換、方可漸臻完備、至文具一部、敝公司見墨一項、需要極廣、乃力行仿造、始製八角式瓶、其銷路日益推廣、 至自造墨汁、現亦用機自製、所出產額、可抵人工一星期中之製品、倘模型等品能改機器、則此項營業、必更形發達矣、詞畢散會、已鐘鳴十句矣、

駐韓領事之國貨對韓貿易報告

我國駐紮韓國之元山副領事、所轄區域、爲該國之江原道及咸北咸鏡兩道、是爲北韓、華貨行銷於該區域者、數頗不少、該副領事馬元燮、因擬按季調查報告國中、今因奉政府飭查該區經濟狀況之便、特就我國對韓貿易詳加考察、將國貨行銷衰旺之原因、及今後推銷國貨之方法、分別詳列報告政府、 並送本埠國貨維持會、俾資參攷、茲特照錄於後、

國貨行銷衰旺之原因、中國絲貨、在昔爲北韓市面之重要品、輸入價格、總額約四十萬元、 占元山入口貨總額五分之一、祇以商品不求改良、爲人所厭棄、以致逐漸衰落、遂爲可有可無之貨、夫北韓一隅、每年已銷至四十萬元之多、統計全韓各地、當在二三百萬、爲數不可謂不巨、內地織廠、自應出巧翻新、以擴充銷路、然而計不出此、反貪圖目前小利、專以貨物上作弊、所來之貨、每尺或縮短尺寸、或改線結織、 於是號稱四十八尺者、遞減至三十餘尺、十六尺者至十一尺、而機頭機尾績線又大相懸殊、百弊叢生、以致買者嘖有煩言、夫當此列國劇爭商業之際、人方嫉我絲貨之利、正在極力設法培養蠶桑、以謀抵制、不授人以隙、尙恐爲其侵奪、何況以此腐敗商品與人競爭、豈能結果佳哉、 是以每年遞減、目下所入口疋數、不及從前之半、我國工廠中人、眼光太短、不知保存、其所出貨之信用、 祇知取媚一時僥倖、不惜以貨就價、往往因取價不能及格、則不得不於貨物上作弊以取償、此等陋習、 非但絲貨一項、卽近日新到之絲光電光布亦然、該布輸入之始、足見國貨維持會月報登載、有此布樣式、故暢德泰源商號辦來試銷、 而韓人見之踴躍爭購、迨後各商號亦效法購辦、至民國六年入口價格四萬九千元、遂爲一種流行商品、詎料工廠不思精益求精、亦蹈絲貨之弊、後來之貨、織線旣鬆疏、顏色又易變、尺寸亦不足數、以致貨[illegible]北韓之不振、由於貨品作弊、實一大[illegible]

各國新聞家陸續來滬預志

星報云、世界第一新聞學校創辦人威廉氏、約於十二月一日行抵北京、威廉氏最近被舉爲世界報界聯合會會長、留京約十日、卽起程來滬、然後再赴各處游歷、並往東京度耶蘇誕節、返美後任密蘇里大學新聞學部科長、又伯明漢新聞紙主人格拉司氏、以被推調查中日兩國輿情狀、亦將來華考察、約計需時二月、而以居華爲較久、藉可研究中國之新聞事業、回作報告、其報告中且將提議改良此等新聞之法、並報告其新聞事業之狀態、與社會人民之需要、相去幾何程度、又希臘愛拉司總理吉雅星司氏、及美國衣里霍州名主筆史密司氏、亦將先後來華、 火奴魯魯世報大會閉會後、行有多數歐美新聞家、於下星期內來華游歷、並作實地考察云、

上星期之華日貿易報告

上星期中、華日貿易、其輸出入數額如下、

▲華貨運日類 華貨運往日本者、計有純鐵一六八〇擔、生鐵二四〇擔、上海廠機麵粉一三六五〇擔、獸皮四七八三擔、芝蔴一六八三擔、黃荳二六四〇擔、白荳三七六擔、生油一七二擔、菜油五六七擔、生絲二六八三擔、繅絲一五六擔、纏絲二七擔、茶葉三六七擔、茶屑末七四二擔、磁器二三擔、陶器一六擔、生鐵七二三〇擔、書一八擔云、

▲日貨運華類 日貨運華、計棉布類、有原色市布一七三〇疋、白市布一六三五疋、 漂白標布七三〇〇疋、白細布一六三五六疋、白粗布三五六四疋、泰西緞七三一〇疋、元色羽綢一三七〇疋、棉斜羽綾七三二〇疋、羽綾六四三疋、先染後織布一七三〇六碼、其他雜布七三二一六碼、五金類、計有鐵條一三六〇擔、鐵片鐵板二六五擔、鐵釘鐵絲一六三擔、鍍鋅鐵三六〇擔、紫銅一七三〇擔、黃銅二四八擔、其餘雜貨、有機器値銀一六三二〇〇兩、日本煤七三二五〇噸、洋傘一六八〇柄云、

四月以來之出口貨調查

近來出口貨市面、雖云呆滯異常、然據統計所得、最近自七月至十月止、四個月中出口各貨、其數額無不較去年增加、今將此四月中各重要出口貨之輸出數額列後、並錄去年同時之出口數、以資比較焉、

	今年數額	去年數額
亂絲	一九·四三九擔	一六·一六二擔
蠶繭	一〇·一四六擔	二·七〇九擔
羊毛	九八·八一六擔	三〇·五九七擔
山羊毛	一〇·六七六擔	一·四二七擔
駱駝毛	六·一九六擔	二·一五五擔
棉花	二一四·五四二擔	九四·八八八擔
苧麻	九〇·七五二擔	七〇·八〇〇擔
山羊皮	八八四·四八一張	二〇三·一四九張

最近裝運出口之絲繭

十月份中亂絲出口、總計四千五百十六擔、其中以長吐絲居多、運往各國、計法國二千五百六十一擔、美國九百廿四擔、日本六百八十一擔、英國二百三十二擔、意大利一百十七擔、較去年同時增三千二百擔云、 繭子出口、十月份中以運往日本居多、計出口共二千六百另二擔、運往日本者、計一千九百三十八擔、自七月以來、出口共一萬擔、日本占九千擔、餘運美六百五十六擔、比國三百廿三擔、意大利一百零一擔、倫敦五十擔云、

景昌公司絲市報告

中美新聞社譯景昌公司絲市報告云、一星期來、中國絲商有貿易、分運歐美、絲商頗放心、絲價稍增高、七里絲亦有交易、價銀一千〇九十五兩、灰經絲亦尙活動、價將再高、故絲商尙不願出售、茲將一星期間之貿易列記於下、計中國廠絲四百八十包、川廠絲一百包、山東絲八包、黃絲九十七包、七里絲二百十包、灰經絲四百二十包、橫濱絲市甚穩、價亦不動、存貨減至一萬九千一百三十包、

甘肅地震災後求振之滬聞

昨據隴右公振會報告甘肅各縣地震災情、至爲詳盡、

湘省名產女子手工刺繡

(出品)有繡成古今名字名畫大小屏聯 歐美風景飛禽動植物橫直畫片 以及公壽喜慶禮物 嫁奩牀飾新品 西禮洋式繡件均有發售此外 男女服裝肖像 婚司場廠商標 各樣繡件均可(定繡)各界 惠顧或郵寄均不勝歡迎

長沙錦華麗湘繡莊發行

(上海分莊)開設二馬路石路東首同安里

西泠

原拓 精拓 金石拓本

商亞形卣四元 周惠仲鐘五元 秦玉詔版一元 漢吉祥洗一元 古泉存十六元 古磚存廿元 荷花盦一元六角 合纖記一元六角 白免記一元六角

本社藏印 印譜

蔣山堂印譜四元 奚鐵生印譜四元 錢叔蓋印譜五元六角 陳曼生印譜五元六角 黃小松印譜五元六角 吳讓之印譜十元 吳昌碩印譜四集每集五元六角 丁敬身印譜十二元

精拓 古今楹聯彙刻

[illegible] 藏書

[illegible]（滬杭甬路貨運廣告）[illegible]

述如左、去年陽歷十二月十六午後九時許、該省各縣先有聲自東南來、若雷霆風吼、歷五六鐘、大地震揚、山川搖盪、如輪舟在大洋遇驚濤駭浪、屋瓦盡落、樓角皆扇、井水噴出、平地裂動、有花來之山、有倒流之水、直至次日早八時始稍止、繼以黃霧瀰漫大風揚沙、經三四日始見晴光、天氣酷冷、人畜凍斃無算、居民滿擬爲世界末日、可想見當時罹災之慘、此後每日必震動、或晨或夕、或一二次、或三四次、至夏曆正月二十三日、又大震一次、靈武金積一帶、壓斃人畜無算、統計被災者五六十縣之多、震盪歷三越月之久、誠古今所罕聞云云、並將形牲畜損失之約數、填列統計表、並云不過約略言之、若切實調查不止此數、該省素號瘠苦、人民尙少蓋藏、遭此浩刧、已成奇災、商賈摧殘、人民失業、元氣既傷、孑遺無託、恐非三數年所能恢復原狀、今振務不能中止、惟有敬乞各大慈善家哀憐而振濟之、『統計表如下』計六十二縣合計震斃人數二七六九〇〇震傷人數七六六二〇、震斃牲畜七三三四一〇、震倒房屋十分之三、

●一商學生電賀蘇議長產出

本埠一商學校學生自聞南京省議會議長已經產出後、特用快郵代電致賀云、南京江蘇省議會全體議員先生公鑒、敬肅者、貴會開幕已越數旬、雖以議長問題不遽解決、諸大要政尙待進行、然諸先生維持教育愛護青年、敝校同人實已身受之而心感之矣、今聞徐先生果人業已當選議長、人民代表、益慶得人、立法機關、永資庇蔭、從此長袖遠馭、協力圖功、省政前途、定能發展、正不獨教育一端、賴諸先生勵精圖治、改絃更張已也、敬修短東、用表歡忱、並祝貴會諸先生萬歲、議長徐先生萬歲、省立第一商業學校學生屈均毅等三百餘人叩䀹、

●全國道路建設協會昨開職員會

昨日午前十時、全國道路建設協會王正廷會長、召集全體職員在青年會童子部該會臨時總辦事處協議徵求會進行事件、（一）與山建議函請旅滬名流與各大實業家、爲本徵求會顧問、或參議等職、（二）陳維新建議函催各隊長、連將各隊全體職員台銜開單送交本會、（三）會長提議十二月十一日開幕、擬假凡爾登花園汽車展覽會場行開幕慶典、（四）與山建議提倡建設全國道路、爲空前未有盛舉、開幕時宜盡力布置種種特色、壯觀以鼓舞各界士商注重道路交通、便收宏效、當由各職員公推許君長卿、與中外各音樂家跳舞家及各幻術家接洽、並託蕭君元恩向各著名女校、請求歌舞、務使各隊奮發精神、猛力徵求、促成數千年來未竟路工、永爲億兆國人開創無窮福利、屆時減少門票價值、並多請各界入場參觀、各職員一致贊成、（五）陳維新建議汽車展覽會特爲本會延長一星期、應組織特別隊、前往招待中外來賓、並演說本會與實業文化之關係、徵求入會、協力贊助、蓄時行路難之痛苦、五族習俗之參差、言語之隔閡、當能從根本改革云云、衆無異議、分別積極辦理、會長遂宣告散會、

●友華銀行銀市報告

中美新聞社譯友華銀行三十日報告云、昨日倫敦銀價近期低一便士之八分之一、遠期低一便士之四分之一、紐約價跌至六七又四分之一、倫敦紐約間匯價高至三九九半、今日此間開盤惟盧比高至二八七半、法郎跌至一一〇〇、市況初頗寬鬆、交易價金鎊十二月份爲三先令九便士半、一月份爲三先令八便士又四分之三、二月份爲三先令八便士又四分之一、金洋收盤爲七五又四分之三、一月份爲七四又四分之三、倫敦市況靜穩、紐約市況堅固、

●逆倫案要犯上訴紀

浦東三林塘張欣生毒死親父張潤雲一案、自經高等廳判決後、各犯不服宣判、分延律師上訴大理院、已略志前報、玆將此案朱健臣上告理由書、詳錄如下、

爲不服江蘇高等審判廳判決幫助殺人罪一案、補具上告理由書事、竊本案業於法定期間內聲明上告在案、玆補具不服理由如左、

原判謂上告人在警察所稱張欣生託我買藥毒狗等語、對於代買毒藥一事、據其自供、已有蛛絲馬跡可尋云云、既認定事實、須憑證據、而刑事審理、尤以發見眞實爲要義、不能以推測之結果、爲裁判之基礎、上告人在上海縣警所時、橫被私刑、（上告人由警所解至滬檢廳手上綑縛之痕當庭呈騐郭檢察官就於私刑吊打四字旁加以朱點）鍛鍊周內、所供本不得採以爲證、況並未供有張欣生託我買藥毒狗之言、毒狗云云、純由朱潮生之代白、非上告人之自供、早在第一審陳明、有筆錄可據、且警所口供之不足據、更有明確之反證在、緣本案主使朱潮生出而誣告者、爲上海稅抒齋、（即稅湘璈前任上海警察廳長警署人員均爲其屬僚）按其本年一月十九日致地檢廳密函內、有『聞售藥之人業已供認』之語、顯見警所之供、即出自稅抒齋之唆使、否則警所係法律森嚴之地、抒齋爲已經去職之人、何以翹事刑求、夕登函牘、非通線索、其誰信之、原審對於此種陷害行爲、並不加以詳細研究、反將他人之誣訴、遽行推定、爲上告人之自供、此不服者一也、

至張潤雲是否爲張欣生毒死、苟非經精確之覆驗、尙難斷定、假令其果爲毒死、則按諸上海醫院之驗斷書、既稱有類似嗎啡之毒質、而第一審檢察官起訴、竟稱爲嗎啡、試問與木鱉子升藥有何干係、則縣警察所所錄之供、其全非事實也審矣、即以嗎啡而論、藥房皆有購辦、不難行使自由、不勞鋼劑、張欣生如果蓄毒父之心、徑自置買可矣、何肯暴其秘密於人、上告人如果受欣生之委託、而有事前幫助殺人之心、則徑自買往可矣、何必更由朱潮生交付（交付毒藥係朱潮生已經張欣生迭次供明）乎、種種疑點、均足證明上告人與毒死事絕無關係、而原審以臆度之詞、指爲蛛絲馬跡、未免深文周內、故入人罪、此不服者二也、（未完）

●浚浦局工程師之共同主張

浚浦總局召集之各國工程專家、在局爲技術上會議、以便解決一切等情、迭誌前報、玆探聞各國工程專家合意主張之改港中最有關係者、各浦東之火藥庫、極應迅行遷往他處、以便將來各國輪船輪運貨物上棧後、拚除危險、其次從滬江大學起點、沿浦應築駁岸、俾將來建築碼頭、據聞此項主張、均經列入報告之中、亟待施行云云、

●總商會浚浦顧問局員繼任有人

江蘇特派交涉公署昨接上海總商會公函、逕啓者、案照中外協定濬浦辦法應設一濬浦顧問局、局員六人、由在滬埠進口船噸位最大之五國各派一人、由上海總商會選派一人等因、於民國元年六月、由前交涉使陳貽範具函知照前來、經敝會舉定唐露園君、完任在案、現查唐君業於本月病故、所遺濬浦局顧問一職、未可久懸、經敝會於本月二十六日第二十四期常會提議、再四討論、僉以查有羅君國瑞、係我國工程前輩、於前清同治十一年赴美留學、光緒七年畢業回國、歷充各路工程師、爲中西人士所推重、接充斯任、最爲相宜、當經一致議決、具函敦聘、已承允爲擔任、相應有函奉佈、即請查照迅予轉致浚浦局、以便剋期任事爲荷云、

●糖市近訊

青赤糖滬上市面近來非常升俏、緣長江及杭嘉湖等客幫、皆有辦動、喃嚕赤糖、各洋棧存底銷罄、南貨不繼、據云該處地頭糖蔗歉乏之故、中國出產之潮陽青糖、不及半月、陸續揣數、賣至一空、欲購辦竟有不可多得之槪、車糖市面亦堅、現太古車糖五溫開十兩零八錢、四溫半九兩一錢、三溫七兩八錢、怡和車糖寶字八兩八錢、福字七兩九錢、喃嚕赤砂糖六兩五七錢、呂宋青一號無貨、二號五兩六錢、三號五兩三錢、中國青糖潮陽青五兩三錢、黃岡青四兩七錢、赤糖棉湖嘉興赤七兩五錢、棉湖嘉善赤七兩三錢、上氷白糖十一兩七錢、東白多日未開、淮水不跌、各行家劃價、難以合算耳、

●回國勤工學生團昨訊

▲茶話會之結果

昨日下午四時回國勤工學生團邀集各界假嶺南樓開茶話會、到會者除各通信社各報記者外、有林長民江湘浦王伯揆陳定謨（李登輝代表）吳鳴予（寰球中國學生會代表）諸人、此外聶雲台君來函聲明因與澳國駐華商務專使利德召前約不能到會、王正廷君着人來會聲明、正在商酌辦法、俟有結果、再行報告、首由該團代表喻正衡致開會詞、說明經過情形、要求條陳、次來賓發表意見、陳定謨君謂鄙人代表李登輝先生到會聲明、李先生已將宣言代爲分送、俟有回音、再行集會商議辦法云、江湘浦君謂鄙人當電致本省各機關要求護助本省回國學生云、林長民君謂鄙人與回國學生同道同紅目擊種種慘狀、感情較深、護助之心亦較切、現所希望各界者、商界則籌資維持、最近生活、學界則設法找尋可以容納回國儉學生之學校、此則對於回國學生之辦法、未回學生、尙有千餘人、亦當設法維持、鄙人此次回來、沿途向華僑募捐、受助不少、以後還願竭力、向各界捐募、以資補助云、貴公俠謂學生團未得具體辦法之先、最好覓一公共宿舍、聞中國公學宿舍寬裕、可以容留多人、校長張東蓀先生與林長民先生交情素稔、可否請林先生與張商量、此擧林答稱、此層或可辦到云、吳鳴予君謂外界對於回國學生團、當有一種組織、以資責成、又謂李登輝先生對鄙人面稱上半年爲儉學生事曾組織一委員會、李君亦委員之一、此次交涉該委員會願意代辦云、此外來賓意見大同小異、末由喻君致謝詞茶點而散、已七時許矣、

●巡洋艦梭巡象山港口

浙省象山港、係爲海口緊要門戶、現屆冬令、航海商船正當運貨往來繁盛之際、邇來江浙洋面海盜充斥、迭有發生擄掠船隻財物情事、玆爲海軍部得悉、以巡洋護商、事關重要、自應援艦遊弋、爰於前日令行海軍司令部迅調軍艦出巡等因、故由司令部現已令派海籌巡洋艦尅日預備、開往浙省象山港口梭巡、以資鎭懾云、

●德僑請籌訴訟辦法

中德自實行通商以來、德僑來滬設行營業者、實繁有徒、惟德人在租界訴訟辦法、尙未訂定、前駐滬德代師領、呈請駐京德代辦卜爾熙、向我外交部催詢辦法、當經顏外長、復以中國撤消領事裁判權一案、業已提出太平洋大會、俟會議結果再行核辦在案、玆悉駐滬德總領事、以提案結果、即使在滬另組特別法院、均需時日、而僑滬德商、日增一日、加之近日德商及式爾、與義商培納、在滬發生貨款糾葛之訴訟、仍歸會審公廨管轄、實欠公允、故又據情呈請駐京新德使博君、轉請我國外交部、先籌一公平簡易之法、俾遇德商訟案得資遵守云、

●南匯水災籌賑會討論籌款方法

南匯縣水災籌賑會、前晚假座一品香、宴請本埠紳商界領袖、籌商賑務、到者王一亭顧馨一張效良衛芝山呂鶴泉雷汲韓等四十餘人、由南匯縣知事李文玉主席、報告及急賑經過狀況、次該邑紳士傅佐衡許庸謹等陳述災情、籌賑經過情形、當經在座諸君討論籌款方法、議決開辦多賑、（甲）工賑自一團至七團、雇用壯丁開幹河七條、（乙）賑款預定七萬元、除募捐外、不足之數、再向銀行借用、將來受益田畝帶徵歸還、（丙）散賑賑老弱賑款、預計募集二萬元、（丁）預籌春賑賑款續行請撥及籌募、當場由張效良君捐銀二千元、王一亭君擔任代募工賑銀一萬元、其他到會諸君、除自解囊外、復擔任勸募、頗爲踴躍、末由該會會長傅佐衡唐志陶盛睛孫等致謝賓主盡歡而散、昨日午刻李文玉知事、復在一枝香柬邀祝蘭舫黃磋玖朱叔源王彰孚陳舜欽等籌商一切、聞李知事即於午後趁輪回南矣、

●軍使定期檢閱軍隊

淞滬護軍使何茂如君、訂定於本月六日、親自查閱松滬區間各駐防軍隊、昨日令行各軍官預備等情、聞秦道一張長林等各旅團、均於即日起認眞操練嫻熟、預著屆時由何使親往檢閱云、

●省令嚴禁違禁藥品

上海縣知事頃奉江蘇省長公署第一〇三五三號訓令內開、案准內務部咨開、准山西省長咨稱、據該省警務處呈稱、省垣各西藥房均有售賣及製造金丹情事、並由警察在各藥房搜出士的年等違禁藥品多種、及收售大宗士的年各項帳簿、證據確鑿、並據該犯供稱、此種毒物、俱由天津上海兩處購運來晉等語、請查照轉咨從嚴取締等因到部、查士的年係毒劇藥品、前經咨行交通部暨稅務處轉飭各海關嚴禁在案、來咨所云、非杜絕來源、無以戢毒氛、自屬實情、相應抄錄原咨咨請查照、轉飭嚴密查禁以除毒害可也、此咨等因、並附抄件到署、准此、除咨復外、合行抄發原咨、令仰該知事遵照嚴密查禁、以免流毒而除巨害、切切此令、

●律師公會重行召集大會會議

上海律師公會、因上月廿七日開定期總會未成後、經由評議部各會員開會討論、決定重開大會、玆將該會昨日發出通告、照錄如下、啓者、本公會前於十一月廿七日開會、特開定期總會、因不足法定人數、未經正式開會、玆由評議會議決、再定於十二月十八日、仍假西門外林蔭路口江蘇省教育會重開大會、凡本會會員務乞准時蒞會、除登報通告外、特此函達貴會員查照云云、

●縣署電催迅委一商校長

一商學校各學生、前因反對新校長陸規亮不合資格等情、業奉王省長令派委員翁燕翼來滬、會同上海縣知事沈寶石等前往接收、並電請教育廳速委新校長來滬接收各情、已誌前報、玆悉沈知事以該校停課迄今、已將數月、若再曠課、殊於教育有礙、爰於昨日電催教育廳迅委新校長來滬接收、以專責成云、

●沈知事昨傳各地保諭話

▲爲滬柘長途汽車公司收地給費事

滬南閔柘長途汽車公司、業經籌備就緒、由該公司主任李英石等函請上海縣公署出示布告、並傳諭該處各圖地保轉知各鄉民等、於收價時不得阻撓等情、業經布告在案、昨日下午三時、沈知事傳西鄉十六十八二十六等保各圖地保洪金發徐俊生喬敎良等十二人、齊集縣署、當由沈知事升坐大堂、分別傳諭、略謂長途汽車、係爲公衆有益之事、所有劃定地段、若照北京辦法、分文未給、今該公司核定地價、係爲顧念上海居民苦衷、從優酌給、誠恐無知愚民、聽信謠言、藉端阻撓、故特傳諭爾等下鄉轉爲開導、如違查究云云、各地保均各唯唯而退、

●檢查印花明日舉行

今屆冬季印花稅大檢查之擧、曾經淞滬警察廳會同縣公署布告、定期實行、繼因手續尙未完備、展期擧行各在案、玆聞此事現已訂定十二月二日即明日開始檢查、故已函咨上海縣沈知事、派員如期出發、擧行大檢查云、

●米業反對糧食物品證券交易所

米店同業中有虞瑞清等發起五穀交易所、不能成立、業已將籌備等費、用去甚大、不得捲土重來、復行創辦一糧食物品證券交易所、玆仍着着進行、不料糧食物品證券、仍以五穀之變相、不能利於衆口、反對者又復蠭起、前日南市各米行同業、亦皆以食米標準、有碍市面、且民食有關、同業各行在公會會議討論、磋議之下、僉謂該所有糧食物品證券之分別、如拍證券、則與我業毫無關係、如糧食一部、關係以安南暹邏等洋秈米爲標準、則與粳米仍有所連帶之關碍、應否阻禁、因人數不多、故未決定如何辦法、聞擇期在仁穀公所邀集全體同業、特開大會進行辦法、

●縣署布告標賣租界房屋基地

上海縣公署昨發布告云、案奉江蘇交涉員訓令、本公署管有之公共租界新閘路二十二號房屋及基地、業經呈明部省標賣、所有標賣手續及房產價格、業經分別擬就佑定、應即委任該縣知事辦理等因、並抄發標賣新閘路房地規程到縣、合將規程照錄布告、仰諸色人等知悉、如有願意標買之人、應即赴縣繳足保證金二千二百五十兩、掣取收證、並領取投標書、在縣署投標處投入匭內、自公布日起、屆兩星期之末日、在縣署當衆開標、毋稍遲誤、特此布告、

●中法通惠學校昨有演講

法租界中法通惠工商學校昨日午後五時、除駐京法使館陸軍上尉航空參贊羅克君蒞校演說法國航空歷史、加演電光影片、說明飛機之種種革新、現在發達程度、可稱世界各國之冠、並映以法國之名勝古跡羅馬時代所建之橋梁、法王路易十四所造之皇宮、以及繁盛市塲、沿海大埠、全體學生皆以爲見所未見、聞所未聞、莫不鼓掌稱美云、

●美術專門學校昨日亦有演講

上海美術專門學校昨日午後三時二十分、特請美國女畫家鈕露在林蔭路女子美術學校大會堂演講、當由該校西洋畫科高年級生許士騏君翻譯、玆將鈕露女士講詞記錄如下、

余今日辱承貴校長劉海粟先生邀至貴校、與諸位爲初度之談話、萬分榮幸、但恐諸位聽我談話之後、或者發生一種不快感情、因爲我這番談話、實在是無甚精義可供諸位的採擇、因現在我亦在研究時代、所有知識、或者諸位此我還要豐富些、也未可知、我此次以極良好之機會、得到遠東、與諸位歡聚一堂、藉以研究貴國的藝術、諸位所賜與我者實多、今日就本我之淺見、將美國的藝術、貢獻於諸君之前、藉作報答罷、美國藝術批評家有批評中國藝術的、他說『中國固有的特殊藝術、如此完備美滿、爲世界各國所未有』、可見中國固有美術的完備、早爲美人所公認的了、方今中國政體、既由專制而改建共和國家、社會均在改革時期、而藝術一科、尤爲一國文化之所係、鄙意在此時期之內、當建設新中國的藝術、爲中國藝術界開一新紀元、美國現在積極的從事藝術創造和建設、正與中國現在狀況相同、諸位倘經一度的研究、就可曉得、至對於藝術的研究、因各國環境思想的不同、自然創造出來的藝術品、也就各異、現在我們能吸收各國的特長而融洽之、固佳、然尤不可失掉中國的固有特質纔好、鄙人開始研究藝術、在一八九八年、指導畫家爲士華區門、（譯音）當時他教我考察物體之光暗和外形後、更教我作線條和輪廓、並對於天然的研究法、漸至於光之研究、諸位既是研究藝術的人、鄙意以爲首先當致力於描寫天然、尤當注意下列三種的要素、（一）宜用色眞寔、（二）宜使光暗調和、（三）取畫面題詞、宜十分注意、必使對於對象、具有十分情感、又裸體藝術的研究、爲近今各國藝術家認爲研究者之必經途徑、當使能充分表現主觀的純潔的思想、和正確的態度、并積極發揮自己感受的情感、纔可達到眞美高尙的境域、又研究自然和人體、不宜在表面而爲細微的分解、亦不宜用極簡單的筆觸、因爲極簡單的筆觸表現、爲初研究藝術的能力所不逮、至研究單色畫者、每有因其單純無味而忽之、寔爲阻止進境的障碍、要知單色畫爲繪畫的基礎、基礎不固、焉有良好的結果、若明此理、則研究愈久、而愈能發生興味、諸位係過來人、想早已知之、毋庸再爲詳說矣、今更將藝術家考克司（譯音）對於藝術研究的名言、爲諸君一述之、藉作我今天與諸位談話的結束、考克司之言曰、『繪圖音樂彫刻等、都是安慰精神的要具、所以研究藝術者、係爲精神愉快而研究、有時雖過勞、其肉體亦能忘其苦痛、若不明此理、專爲虛榮而研究藝術、是已達背藝術的原理矣、爲藝術而研究藝術、久久終可達到汝等所希望的目的』云、

●五金交易所呈請註冊

上海五金交易所呈請註册事、聞於昨日接到江蘇實業廳批示、略謂呈及附件均悉、已據情轉呈部省核辦、仰即知照云云、且上海當地官廳如松滬護軍使暨縣公署等、亦有批示、准予備案矣、

●臧汝鑫案餘犯押回南匯監獄

南匯縣管獄員臧汝鑫、及所目翁耀南、看守丁海珊朱瑞山等、業奉上海地方審檢廳訊明判決在案、玆悉此案前經牽涉、曾往南邑獄中提來之獄囚徐阿濤張成新田金福張洪濤李文奎姚子耕傳搭根唐小四子、並女犯渴陳氏等一干人犯、已奉黃檢察長、諭令備文派警、一併送回南邑監獄云、

●昨晨新開河之小火警

法界新開河第一百卅二號門牌、聚成桂圓號、於昨晨十時後被失火、當由救火會到塲救熄、幸未延燒、後由捕房飭探將號主傳入捕房候核、

●房屋轉租糾葛之涉訟

洋人加賀禮斯延農復律師代表投法公堂控稱、原告前向合記金德林兩人轉租得房屋一幢、每月租洋四十餘元、當時據合記稱、伊與大房東訂有合同、故敢租居、不料現接房東來信、不願租與原告、又不准合記轉租他人、故此另遷他處、致受損失甚巨、求請追償損失等語、被告等由華廳廷律師代辯、稱此屋實由金德林轉租與原告、現今被告已向大房東疏通、言明再租兩年、准由原告繼續住居、房租仍照原價、並不增加、惟此房屋實由合記租與金德林、由金轉租與原告、雙方訂有合同、此案實與合記無涉、懇請訊核云云、中西官判退去、聽候下堂諭飭遵、

●仇殺案關係人移解法公堂

住居公共租界汕頭路四號門牌之沈福生、（即小福生）因於本年九月廿五號早二時許、遭仇人槍擊、傷及要害殞命、案內牽涉之彭阿根、（即癩痢頭阿根）被老閘捕房中西包探拘解公堂、迭次訊供詳誌、已歷記本報、昨由公堂復訊、捕房傳同見證彭押解至廨、先由捕房律師費斯輻氏上堂、向彭阿根聲詰前堂供詞反覆盤詰畢、並由被告代表甘維露斐斯兩律師、向見證陳元龍詰訊供稱、向做洋鐵叫貨主意、在被告處爲夥、已有三年、被告住居桃源坊、陰曆八月廿三號晚七時許、被告回家與我結賬、至十一時偕飯店老班娘邱俞氏、及木匠沈阿品等聚賭挖花、直至四句鐘始賭畢、分道安睡、老班娘輸去洋一元、阿根贏錢九百文、我亦贏錢二百文、至次日下午阿根被包探拘去等詞、繼由邱俞氏投案證稱、陰曆九月廿四號晚十一時、被告確與陳元龍沈阿品進我四人聚賭挖花、並未外出、直賭至廿五號早四點鐘始行賭畢、遂分散安睡、當時我輸去洋一元是實、又由斐斯律師向沈阿品詰據供稱、向在福利公司爲木匠、八月廿三日我往桃源坊彭阿根家做小孩立桶、至晚間十一時與被告及邱俞氏沈阿品等四人聚賭挖花、至次晨四時始賭畢、廿三夜被告確未離開家中云云、並由捕房律師向見證逐一盤詰、即起而聲稱、本案已據安南巡捕宮道等各見證證明、是晚目覩被告在愛多亞路奔逃、袖出手鎗擲捕開放、且查被告前經迭犯傷害他人案由公堂懲辦多次、應請嚴辦、並由被告代表斐斯甘維露兩律師辯稱、被告方面已由見證到堂證明此案發生之晚、被告確未離開家中、並與見證賭博、在被告對於本案毫無關係、捕房方明並無證據提出、應請將案註銷云云、繼據捕房華探目韓邦達投案禀稱、五十號安南巡捕宮道指被告開逃、向伊拒捕開鎗、因此法公堂簽出提票、要求准將被告提回訊辦等詞、經關讞員得供、商諸英領包君、判本案訊無充分證據、且未證明謀殺之目的、惟該犯復回租界、着六個月期滿遂出租界、法界另案、應歸法公堂訊理、

●水警廳添造巡洋艦

江蘇水警廳趙廳長、近以瀏河許浦等處洋面、時有盜刧情事、雖經派艦出洋緝辦、惟洋面遼闊、兵輪不敷派調、故特禀准省署添造大號巡洋廣艇五艘、每艘計長五丈、專司巡洋差遣、業已出示在滬招工投標、以便依圖製造矣、

●公共公堂瑣案錄

昨晨公廨民四庭由關讞員與美領丁君訊理、（一）柳鈺堂控老久大錢莊股東陳春樓等不理押款案、（堂諭）應着被告於四星期內、將借款抵押品黃呢十七件呢布三件、變賣備抵、（一）華承焜控其妻華黃夏香私取譁據圖章案、（堂諭）給諭華承焜本案未訊結以前、不得往華黃夏香處滋鬧、本案着提前排審、（一）趙孝林控其妻趙李氏捲取飾物、而氏反訐趙虐待、請求離婚案、

▲誌謝　昨承城內小世界惠贈游券念張特此誌謝

時評

●官民隔閡　玄

附加賑捐與貼用印花最近政府商民雙方相持函電絡繹已成難以轉圜之局眞可慨也

平心論之政府之措施當視民意以爲斷今附加賑捐既有全國商聯合會之議決貼用印花又有全國典業會議之否認則民意具在吾政府諸公亦當體恤商艱曲爲諒解矣

乃觀政府之措施不曰商民亦應體恤時艱即曰仍應一體遵照一若有令出維行無可挽回之槪嗚呼長此相持不下釀成官民隔閡之象此豈國家之福耶

社 [illegible] 書屏條 [illegible] 書譜 [illegible] 印泥 [illegible] 總發行所 [illegible] 西泠印社

丹桂第一臺 十一月初三夜戲

元元旦捉 張寶亭拿 郭春華花 王永利德 飛來鳳雷 重排時裝 益世 煩演戲

前部 前後部 夜演全部 接演一

戲

後部 各界愛觀 請早降

戲

價目 特別廂 包廂 正廳 上等 頭等 六角 四角 三角 二角 售一統

天蟾舞臺 各界諸君 (鳳記寶勝公司) 初三夜戲 (價目) 包廂七角 特廳七角 頭等正廳三角 特等三層二角 頭等三層一角 電話〇二三七〇二 務請早臨

狸貓換太子 二本

一准六時半登場

法界共舞臺男女合演 十二月初三夜戲 河南水災急賑會假座 電話五一七三

小金剛鑽梵王宮 芙蓉草嫦娥月 王益芳奔月 小寶義泗洲城 薛銀麟 筱金鈴虹霓關 竹翠行 露茹訓路子 林蘭 李春 張桂芳 小文艷 尚琴仙 林和 詹玉樹 張潤泉 朱菊芬 榮森 奎館 逍遙津 春香鬧學 少年立志 張公館

大舞台 十二月初三夜 准演新排奧妙機關幻術彩景新戲 注意價目 特廂八角 特廳六角 二等四角 三層二角

初次新演

諸葛亮做親 二本

七時登場

乾坤大劇場

李張綠粉陳 秀英德祿牡丹菊花善甫

初二夜戲：將相和 萬蘆關 千金一笑 四花蝴蝶 家武坡

初三夜戲：南陽關 邱瑞降瓦崗 嫦娥奔月 頭本虹霓關二本 三娘教子

初四夜戲：梅龍鎮 洗歷城 天女散花 雙鎖山 汾河灣

在廣西路汕頭路口電話中央一五一三三

和平社 笑舞臺 新劇部

價目 戲日 月樓三角 特別包廂 正廳二角 二等一角 夜戲 六月樓 特別包廂 頭等正廳 三角 四角 二角 二角 幼童減 三禮拜及准日 一日開演 夜七時半開幕 日戲時 禮拜六 禮拜半 開演

初三夜戲 後部准唱道情 大團圓 方卿見姑娘

亦舞臺 三馬路大新街 十二月初三夜戲 價目 注意 特別包廂七角 特別官廳七角 頭等正廳四角 二等正廳二角 電話中央四千六百十一號

三本諸葛亮招親

七時登場 客票暫停

乾坤大劇場 十二月初三夜戲 價目注意 月樓五角 包廂三角 特別廳四角 正廳頭等三角 正廳二等二角

小翠玉 小牡丹 金菊花 李麻子 李人俊 李春來 李福祥 李秀南 李英 陳善 筱甫 韓蓮英 粉菊花 金奎 瀟湘雲 汪碧雲 綠牡丹 侯雲峰 李人俊 張德 張祿 韓金奎 佟慶喜

◉黃金台 明珠月 贈袍賜馬 惡虎村 陽關三娘教子 頭二本虹霓關 嫦娥月 降邱瑞瓦崗◉

新舞臺 十一月初三夜戲 價目 二等二角 頭等四角 特廳七角 特廂八角

◉李小山 許奎官 趙文連 夏月潤 夏月珊 本 周鳳文 歐 汪優游 邱治雲 曹甫臣 劉漢臣 戰◉ 趙君玉 趙虹霓關 劉漢森 邱治雲 趙文連 周鳳文 十六本 濟公 活佛 趙君玉 夏月珊 夏月潤 汪優游 夏月華 趙君甫

大舞臺 續接新排歷史奧妙機關佈景文武傑作好戲

諸葛亮做親 二本

拾一月初三夜初次新演

中國影戲館

在美界東鴨綠路四卡子橋下梧州路口

全禮拜戲目

禮拜一至禮拜三晚准演 第八九集 模盜記 四本

第十十一二集 竊國賊 四本

禮拜四至禮拜 晚准演 起首一二集 手套紅 四本

中國影片 房女柴 五本

禮拜六 禮拜日 加演日戲

價目 日戲 樓上二角 樓下一角 夜戲 樓上二角 樓下一角念

本館特設最好風琴 祈諸君早臨是盼

上海大戲院

北四川路虬江路口 上海唯一之影戲院

價目 包廂一元 樓廳六角 正廳四角 二廳二角

最新偵探情愛名著最新片 六大本 犯人艷福

最新最新聞片 雜誌滑稽 一本 一本

禮拜六日戲 特富欺貧 禮拜之日戲 綠林俠豪 十二集

中華大影戲園 虬江路一百號

陽十一月廿九三十十二月一初二 陰十一月初一初二初三起 即禮拜二

一 各國新聞(實事)

二 大部偵探長片 連台三十大本 第四五集

三 秘密劍 四大本 滑稽笑片 共二大本

價目 頭等三角 二等一角

虹口大戲影園 乍浦路一百二十二號

陽十一月廿九三十十二月一 陰十一月初一初二初三起 即禮拜二

一 各國新聞(實事)

二 茄克傑作 社會佳片 俠童 共五大本

三 並演第十三十四集 鐵路大盜 四大本

價目 頭等三角 二等二角 三等一角

萬國大戲影園 中虹橋堍 大源莊口

陽十一月廿九三十十二月一 陰十一月初一初二初三起 即禮拜二

一 法利白克傑作 倘武滑稽好片 詭計美人博 共五大本

二 並演第十一十二集 秘密行艇 四大本

價目 登樓 三角 樓下 一角念

周戲法杏泉

余西奇申蒙君府誕慨界橋慶專戲魔已各許書訂仍鄭南里演法術久界可慶邀期廣家首內中新在早諸貴壽到不法木華

止立刻癢 諸瘡一見消

此藥專治一切皮膚病 乾濕癬 癩瘡 脚疥 疔瘡 黃水坐板 …

養津玉液膏 止咳

本藥房…

敬謝福安人壽公司賠欵迅速

驗經丹將軍藥丹 上海三馬路 錄雲藥房

丹桂第一臺 ◉公館帮指煩全部警世好戲

煩演前部 戲 接演後部 戲

本臺排了這齣破天荒連環格的(戲)一致讚美 各界仕女空巷來觀及至看了口碑如此 情節緊湊穿插熱鬧角色整齊機關巧妙 確是齣一時無二的絕妙新劇

本臺不敢故步自封今晚特將前部後部併着演唱一夜唱全其中完善的地方精益求精不完善的地方由諸大藝員商量着潤删所以比分兩夜唱完的當然更加聳動

如今請聽我將全部的優點撮要道來

(一)麒麟童全劇說蘇白飾敗家子形容絕倒(乙)蘇灘(丙)二六(丁)蓮花落四段最要緊的是(甲)鬼腔全部唱工甚多 新詞新句

(二)馮子和的悲旦獨執牛耳蓋世無雙 扮阿戇腔調在歌樂上別開生面 傻頭傻腦假痴假呆 更是滑稽 求乞一場

(三)演這一齣大悲劇自然有左右逢源的妙處 全部有兩大段驚天動地 成一特別唱工是與麒麟童合唱 泣鬼驚神 大段是托兆訴苦的夢調 都唱得珠圓玉腔

(三)王靈珠前部飾錢吳氏幽嫻貞靜 態度絕佳後部飾戲中串戲的 金月娟 古裝聲容並茂又是一樣的好看 高三

魁范敏兒飾小叫化子奇形怪狀引得看客笑不可仰

(四)機關有兩次鬼出現的洋鏡着衣鏡 有雪景壽堂臺上臺等等 穿插有阿木林佈景

大嫖院 子與知縣對詩等等 萬象 特別水淹七軍 可眞是內容豐富 滑稽九更天 好位子沒有多少 叫化包羅 望各界聯袂早臨 特好看而 好看

婦女閉經丸活人無算
乾血癆傷第一靈藥

此丸專治婦女癆損傷如陰虛血衝任憂鬱閉經血少思行氣血不盛則益聚得久算遠此健陰足效分問每元洋四也而十功料滋服幼無方齋立經老人良本血陰不鬱。此丸一料立見奇效，每盒洋一元，每料十盒。

上海二馬路門牌八十號　京都天寶齋　492

催眠術

函授面授　保證成功　索章即寄
中國心靈研究會
上海北四川路大德里對面洋房

熒昌國貨火柴商標

熒昌火柴　著名商標　桿枝潔白　陰雨不潮　紅頭黑頭　並皆佳妙　比眾不同　到處行銷　一經試用　便見分曉

旁氏白玉霜

玉痕增麗

怡昌洋行經理

萬國九洲第一靈驗耳聾聖品

患耳聾二料無不轉聾復聰，真乃第一聖藥。每匣一元，每料六匣洋五元。如兩耳挖損作響，另用八寶吹耳散，每瓶七角。若慮言欺人，雷殛惟天。

上海京都天寶齋啟　435

唯一國貨雙妹老牌生髮油

古人有句話說，叫做烏髮光鑑人。他底意思就是說頭髮黑亮，人人頭都可以服得出來，那面龐自然越發覺得嬌艷了。所以常用雙妹老牌底生髮油，可以得到比眾不同的好處，沒有用過的，不妨試試。

大號五角　二號三角　三號二角　四號一角　各埠均有分售

總發行　上海南京蘇州杭州廣生行廠

總發行　上海南京路　棋盤街　交通路　蘇州閶門大街　杭州太平坊　南京下關　漢口後城馬路　廣生行啟　468

廣東種德園最著名之婦科聖藥　1924

獎章一等

烏雞白鳳丸，專治婦女經期不調、腰酸腹痛、頭暈眼花、子宮虛冷、血崩、帶下、不能受胎、產後諸病。每盒大丸一角半，每兩一元。

上海四馬路中和里德園藥局　電話中央

中華全國工商協會國貨工廠廣告欄

（電話中央三九八四由升順公司轉）

計靜佛主任　（會址上海江西路五〇號半）

上等絲襪○中外歡迎○金鷹牌寶塔牌牡丹牌○上海華綸廠造

機製洋式貨物，可免沿途重征。如未知請求手續，請向敝會文牘科邵廷玉君接洽，即可奉告一切。

如欲在此欄刊登國貨廣告，請與敝會廣告部計靜佛君接洽，即可奉告一切。

上海勝德織造廠各部出品廣告

創始於民國三年，首先仿造洋貨唯一之工廠。
機械部：小型鑄銅機件器。
錠織部：金銀絲衣邊紗花。
針織部：時花五彩電光珠邊。
梭織部：最新閃光絲邊帶。
染色部：絲紗絲織光物漂染。
軋光部：金銀線包色扣綢。
現添營業部，通訊處九江路九十九號，如蒙惠顧請函知本部。
電話西一四五四　不均名繁日載

上海三和工藝社出品

仙女牌牙粉

一紙裝一角，三角鐵圓方盒，四五六各店洋售，均有出售，埠地廠址九畝地

振華油漆有限公司

飛虎牌　雙旗牌

上等油漆　中外行銷
發行所　上海天潼路〇六一號　電話北一三一六號

上海粹華製藥廠

紅心商標

已經註冊　別人不准假冒

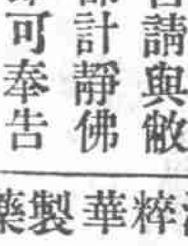

上海達豐染織公司

首創著名機器染織工廠
仿造各種洋貨
精染各色絲光紗線
批發所英界天津路長鑫里
電話經理室中央二六一一　批發所中央四三五一

上海愛國公司
註冊商標

五羊牌

織機圖布法各廠
絲光毛巾　絨線　被褥
正字地球牌大小毛巾　各界租來街
電話中央四三五五六

上海北路和西發行所出品新開

上海虹口
海華織造廠

電話北八百七十號
松鶴牌
始創獨一國線毯　全球歡迎
發行所　三洋涇橋東林號

天虛我生發明家庭工業社出品

無敵牌牙粉

各貨售一有函承號誤西洋均借發掌顧須免鄒掛失小外埠另加郵費

錦華國貨廠原料

香烟香皂用各種錫紙

大以均寶請接
小及隨廠向洽
尺厚各尊本是
寸薄便廠荷

廠設上海虹口兆豐路東州底四北九電話六

請用永和實業公司註冊

月裡嫦娥牌牙粉

發行所　上海老北門東首

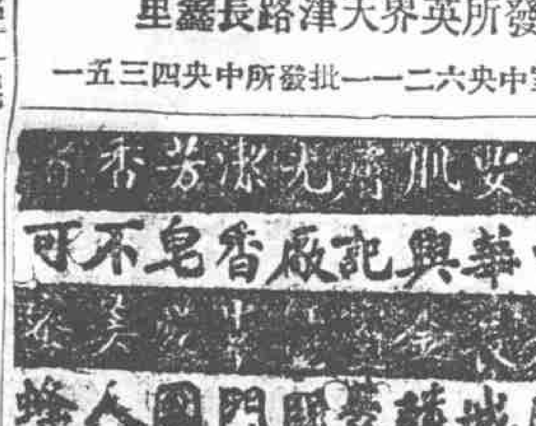

華商鑄豐搪磁有限公司

總發行所上海五馬路十九號

三勝商標註冊，仿造搪磁面盆、飯碗、杯碟、燈罩等各種美術物品，價廉物美，出售各處，請諸君購用之。

恒興染織廠

人馬牌　雙馬牌

三股絲襪　各種男女襪
廠設新閘路康樹里　電話北四三九東

上海中華工業廠

電話西一六七〇

清木二十萬元、工人八百餘名，出品有娥牌、假髮邊、絲邊、彩邊等二百餘種。廠在上海日新南路四號，總批發處北泥城路

華成工廠

精印五彩洋鐵製造各式罐盒

廠設上海英界南成都路輔仁里內一四〇號　電話西一

國貨絨線

協大工廠開織鮮美絨線，天下無雙，不假貨奢，都早目標，國貨請認如意商標。

廠址上海美租界甘肅路　電話北一七六七

秋風多厲，諸君為防疫計，不可不備中國自製的衛身人丹。

上海中法藥房各大藥房洋廣貨店均有出售

現已值時了

振豐棉織廠製造的

衛生裁布衛生裁衣衛生裁襪毛巾等廠在法租界巨籟達路電話西一千七百八十一

禦寒國貨

三星老牌

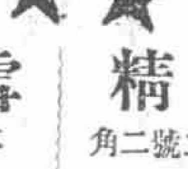

雪花精　大號三角　二號二角　三號一角
雪花霜　大號四角五分　二號三角

上海河南路中國化學工業社製
各埠洋廣貨舖均有出售

雄雞好牌毛巾

商標註冊　經緯織造
總發行所上海南市大碼頭　業經渡口街義昌內

上海閘北
恒隆鏡廠

貨國銅架鏡　製造註冊免稅　藝童商標
總發行所英租界金隆街長餘里　電話中央四四四一

三友實業社

上海三友實業社啟

三貓牌

請醫院同仁醫院上海同仁醫院醫院長鑒

總發行所北四川路仁智里一弄　電話北二〇三六

醫院病房內用的『看被』，本公司現在新有製造，潔白而軟，不但比舶來品好，且售價也祇有半數，既合衛生，又省經濟，所以各醫院都先後採辦，如各大宗醫院亦要添辦，均有現貨，也可定購，就是大批約期奉上，務請惠顧無任歡迎。

上海中華製巾廠

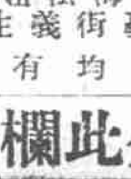

商部註冊　（第一發明）（電力機織）
手帕、床毯
總發行所　上海法租界興聖街義生昌內　各地均有分銷

愛用國貨即自求多福

鈕扣

本廠出品多福牌鈕扣，螺地錦旬早已行銷各處，為求自求多福之名，即多義。

廠設康腦脫路六百三十號門牌　電話西二六八號

泰成源台烟

各種香皂自製

上海經理處四馬路台灣街子牌

三新染織廠

註冊商標
精造線呢、嗶嘰、鳳尾、花紗、錦格、線布
廠設上海南市校場街圖書公司

愛國諸君○請用三貓牌輪錨牌釣魚牌黑頭火柴○上海中華火柴公司造

中西醫藥函授學校第十期招生

本校創辦有年，成效卓著，並附設男女醫院。欲知詳章，函索附郵一分。上海西門中西醫院。

西醫專修科

速成教授

鋪設上海市南街

京都天寶齋啟　497

本會刊登此欄告白，志在提倡國貨扶助小工業的發展，愛國諸君有所下問，敝會若有所知無不詳復

小腸疝氣 天下獨一良方

疝氣之症由寒濕阻住陰氣凝結以致氣不宜暢血不流通遂有血疝氣疝寒疝狐疝水疝等患其初陰囊腫痛小腹結硬繃脹大如斗筋粗如繩痛不可忍步不能行若年久不治則寒陰斷損其發尤劇本藥房痌瘝在抱曾得百試百驗之秘方慶製此丸專治各種遠年疝氣以及腎囊風纏球風等症每日早晚各送三錢立能消腫去痛應手奏效初起之症一兩盒包愈雖年深日久之症迎服一料包可斷根每盒一元每料五盒四元另[illegible]包愈小腸疝氣奇[illegible]初起[illegible]七角若多年之症必獲奇丸並用內服外貼見效尤速[illegible]價洋外埠函購需寄郵費

上海三馬路大新街對面 鍊雲藥房啓

小申報

※漫言※

蘇議長產出了　石公

江蘇的省議會烏煙瘴氣鬧了五十八天居然把議長產出也可算議員諸公的激發天良了從今以後常會居滿當然要延會了不過開了兩個月的常會成績僅僅舉出一個正議長那麼延會時候的成績亦就難說得很萬一副議長也像正議長一班的難產那二十天的延會選舉一人尚且不及三位議長選完議員的任期也就一半過去了豈不是笑話麼

我總望議員諸公趁此天良激發的時候快快的將副議長也舉了出來使此番開會期內不至於一事不議那纔好呢

里乘

泉唐里乘(續)　柔冰

浙省大僚慕西湖山水之勝往往營菟裘以爲終老計寶極觀巷茶葉弄翟棨石制軍永安曾購金氏宅略加脩葺以安眷屬對面別構一墅曰止園亭閣谿壑花木叢翳琴尊徒倚時讀我書殊可羨也制軍本廣東駐防光緒己卯庚辰聯捷入詞館典試督學殆無虛歲最後簡直隸永定河道以裁缺改官浙江杭嘉湖道歷運使升按察使以直隸布政使去浙曾一護直隸總督乞養歸旗乃卜居於杭州羅致賢俊編纂掌故諸書辛亥國變避地來滬居虹口有年今仍返杭矣制軍書法柔媚雅近王趙得者有一字一縑之目繼翟督直者爲貴陽陳筱石制軍(夔龍)因其夫人爲橫河橋許氏女故亦築屋於杭州裏橫河橋側然制軍夙有季常之懼自夫人物故坐花醉月日與越女趙姬爲伍實無暇傾略泉唐山水矣以陳方崔似有雅俗之別

※筆記※

冬夜讀書記　莊綸儀

吾讀李義山齊隱之詩而知其心術之不良也夫家國隱微之憾人倫缺陷之端有心人每感嘆之或曲爲尊親者諱或不加可否於間忠厚待人誼應如此而義山乃於此等處一再抑揚意存軒輊或幸災而樂禍或出主而入奴抑若有甚好乎爾者殊可怪也其心地既不光明其品行殊多疵議如其詩有曰未免被他褒女笑只教天子暫蒙塵又曰平時每幸長生殿不從金輿惟壽王(此與夜半宴歸宮漏永薛王沈醉壽王醒語意同)及代魏宮私贈代元城吳令暗爲答諸詩皆用意險惻不可爲訓而世人偏有賞其深遠而有遐思微婉而多諷者何耶言爲心聲義山之有文無行於此見之

※文苑※

飛車　楚生

飛車奔似馬。一夕過巴邱。才寫湘纍怨。還爲楚國囚。展陵湖月大。張袂野風遒。漲潦連宵惡。今宵汽小休。不值山靈笑。忽忽限咫聞。偶參南越尉。暫識洞庭君。冠履衰時賤。棋枰劫後分。歸裝慚陸賈。只袖碧湘雲。

詩話

小瘦紅閣詩話　臞蝯

明季陳翼叔先生(佐才)蒙化人胥隸黔國公麾下謀復國不成退隱以終詩多血性語所著寧瘦居是何菴等集皆散佚惟天叫集獨存近時已有刊本比見其集外詩一首爲詠紅芍藥云幾枝曾倚廟門中作態迎人淡抹紅自入深閨知有主不將顏色嫁東風又有斷句云春秋無面目花柳有容顏其感喟亦深矣晚年鑿石爲棺且作詩自挽云明末孤臣死不改節埋在石中日錄精魄雨泣風號常爲弔客下署明陳佐才自題一時知交多有和作名石棺詩俱刻棺上死後子孫遵遺囑卽以此棺斂之耿耿孤忠照耀天日可以傳矣

宋遺民鄭所南先生(思肖)詩備見其所著心史及所南詩集外此罕有所覩比見買愁集錄所南詩乃多聞怨一首云畫眉夫壻客遊梁獨理瑤琴山水長莫上翠樓凭几望陌頭無數碧垂楊按是詩爲心史及詩集所無豈先生尚有集外詩耶抑誤以他人詩屬入者耶姑錄以俟參考

※劇談※

芝蘭聯姻紀(續)　木

蘭芳以美名噪全國而始終守身如玉者以內有王氏之監督外有變者之牽制非心如止水也居羅處久見芝芳玉立亭亭身弱而長心頗愛好之間與姚玉芙談玉芙知其師之有心也必羅癭公述其故癭公久欲爲芝芳覓一美婿而未得又遭驪秋之拒心已灰其半蘭芳玉芙妙香均已娶今見蘭芳之喜芝芳也喜甚欲爲撮合因涓吉於大陸飯店爲之行交驩式特倘無其名芝芳頗以爲急蘭芳因謂渠妻王氏所最畏服之人爲財政界最占勢力之馮某倘馮肯出而幫忙主婚其間則梅妻當然不生問題云云

議既定由羅癭公向馮說項囑其爲媒馮允之因議定在馮居行禮距將屆期事爲北京某評劇家所知遍函各報發其覆首先見報者爲平報次爲越報順天時報信息既播攻擊者多鄙爲梅妻所知攜其弟王毓樓覓梅不得王知爲梅謀主者爲姚玉芙及齊東野人因分赴二宅(姚寓中廬草園齊寓不詳)閙砸結果將什物搗毀一空而輿論復大肆攻擊梅福恐遂由梅系集議辦理手續分爲二層疏通梅妻方面由姚玉芙王蕙芳姜妙香擔任預備一月之後將福娶回本宅至疏通評劇家方面則由梅攜福到處拜客將來復大請其客以作酬報且聲明福係清白之身云至外界方面所發生之反響實有不如外間所傳之甚者除某旅長派人向福芝芳母索回數千元之行頭及徐狗子陵使軍人吵鬧福母外尙無何等新聞發現也(完)

譯叢

拾遺

戰事拾遺錄　寄耘

▲北京之頑童

德軍入不魯塞耳(比舊京)雖能佔據其城而終不能得比人之心城中頑童尤好與軍隊爲難種種惡作劇不可盡記當德軍於城中正直宮附近架砲時諸頑童卽取各種汽管雜列街中與德砲遙遙對峙作抗敵狀及德軍乘馬巡行時諸童又取各種木馬及小兒用之搖馬(玩具)或缺一足或禿其尾相牽曳之而行追隨德軍之後笑聲嗤嗤然德軍雖惡之然以其年幼不能加罰終亦無如何也

▲英德之互誇兵力

英國某報曾載印度軍人在軍前之笑談一則云一日印兵一名向一英兵曰開戰之前德皇維廉以大米一袋置於軍前令轉呈英皇袋上大書曰袋中之米數卽朕之兵數英皇答之以一小瓶印度胡椒上書云瓶中所儲之子數卽朕之兵數請嘗試之卽知其味矣

※雜聞※

迷信果報　京塵

北京昌平縣東關外離城十餘里原有大廟一座每逢初一十五往燒香者甚多尤以婦女爲最月前有孟姓婦因求子赴該廟燒香時天已晚該廟主見此婦女長的很好於是便將該婦扣留置之暗室遂行強姦適有張某者係北京某中學生亦昌平縣人日前返里省親因與該廟住持有舊故特往該廟拜訪至後殿西屋似有婦女哭聲知有故當返身而出該住持恐事爲所播揚次日卽出請帖令張某到廟吃素張某知去必不利於是將此事遍告街房隨集百數十人往將該廟包圍結果將孟姓婦搶回將和尙捆了廟門亦封遂派人將孟婦送其回家原來孟姓婦之夫在京爲商其婆因見媳婦燒香不歸當卽去該廟詢問被老和尙給敎訓了一頓回家氣上加氣已臥牀不起但孟姓婦因已被汚憤不願生遂赴河濱投水而死現此事尙不知如何了結

閹亡遇鬼　半酣

寓戈登路劉大姑者向業閹亡嘗出入於巨姓之門信者甚多因是獲資頗厚昨自某處歸行經小沙渡地方時已薄暮昏暗中瞥見有白衣冠者二人阻其去路口中嗚嗚作聲駭極蹉跌於地昏不知人及醒則口鼻之中俱塞有泥土雜以穢物身着之外衣及髮際金飾俱已不見踉蹌而歸自言遇鬼現因驚悸成疾臥不能興或言此必無賴所爲志在刼物未知然否也

惠羅公司出賣大批氈毯

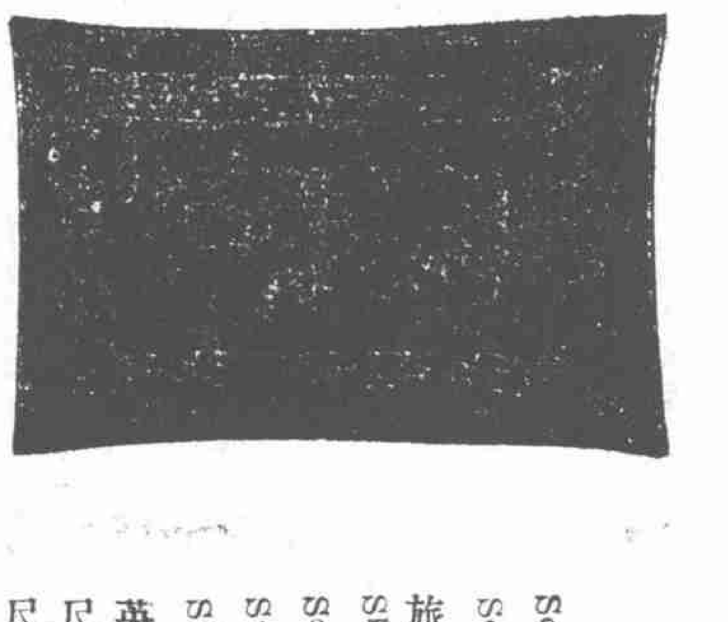

綠色花紋地毯長十三呎半幅十呎半每條賣洋八十五元

Art Square 地毯長十三呎半幅十呎半備有各種顏色及花樣每條賣價有一百四十五元者三種一百五十五元者一種

花紋地毯長十二呎幅九呎顏色均甚鮮麗花樣亦頗時新每條賣價有六十五元及六十九元五角兩種

Wilton 地毯長十二呎幅九呎中央織有紅色花紋每條賣洋一百九十五元

Axminster 紅色地毯長十一呎幅九呎每條賣洋一百九十五元

欒色花紋地毯長十呎半幅六呎每條賣洋四十七元五角

綠色花紋地毯長十呎半幅九呎每條賣洋四十七元五角

欒色小花地毯長九呎幅六呎每條賣洋四十九元五角

Axminster 重質地毯長十四呎九吋幅十一呎半織有紅綠等色之花紋每條賣洋四百五十元

英國製 Axminster 地毯長十五呎幅十二呎每條賣洋三百廿五元

Art Square 地毯長十五呎幅十二呎每條賣洋一百九十九元

藍色花紋地毯長十三呎半幅十二呎每條賣洋八十七元五角

Wilton 地毯長十五呎幅十一呎三吋每條賣洋二百五十九元

Wilton 地毯長十三呎半幅十一呎三吋每條賣洋一百九十九元

Axminster 地毯長十三呎半幅十呎半每條賣洋二百五十五元

花紋地毯長十三呎半幅十呎半每條賣洋八十五元

Artic 氈子每條賣價如下

尺寸五十六吋與七十吋者　賣洋十三元五角
尺寸六十四吋與八十四吋者　賣洋十八元五角
尺寸七十吋與九十吋者　賣洋三十二元五角
尺寸八十吋與一百吋者　賣洋三十五元五角

Dr. Gaeger's 氈子每條賣價如下

尺寸六十三吋與八十一吋者　賣洋二十四元
尺寸七十吋與九十吋者　賣洋二十九元
尺寸六十吋與八十吋者　賣洋二十二元五角

School 粗氈長七十吋幅六十吋每條賣洋九元七角五分

Solar 粗氈長約七十吋幅六十吋每條賣洋十七元五角

旅行用粗氈長約七十吋幅六十吋共有四種如下

Skye 每條賣洋十四元五角
Solway 每條賣洋十八元五角
Stirling 每條賣洋二十一元
Stranraer 每條賣洋二十七元

英國製 Wolsen 下褥每條賣價分列如下

尺寸爲六呎與四呎者　賣洋二十九元五角
尺寸爲六呎與五呎者　賣洋三十九元五角
尺寸爲六呎與七呎者　賣洋五十五元
尺寸爲二呎半與三呎半者　賣洋十元另五角
尺寸爲三呎與四呎半者　賣洋十四元五角
尺寸爲四呎與五呎者　賣洋十九元七角五分
尺寸爲四呎與六呎者　賣洋二十四元五角
尺寸爲五呎與六呎者　賣洋二十九元五角
尺寸爲六呎與七呎者　賣洋四十二元五角
尺寸爲四呎與六呎半者　賣洋六十五元
尺寸爲六呎與七呎者　賣洋八十九元

電氣烹煮

何以較無論何種烹煮爲可取○因其便利○省儉○潔淨○衛生○安全○合時耳

工部電氣處樣子間南京路二十六號（電話中央二八三號）

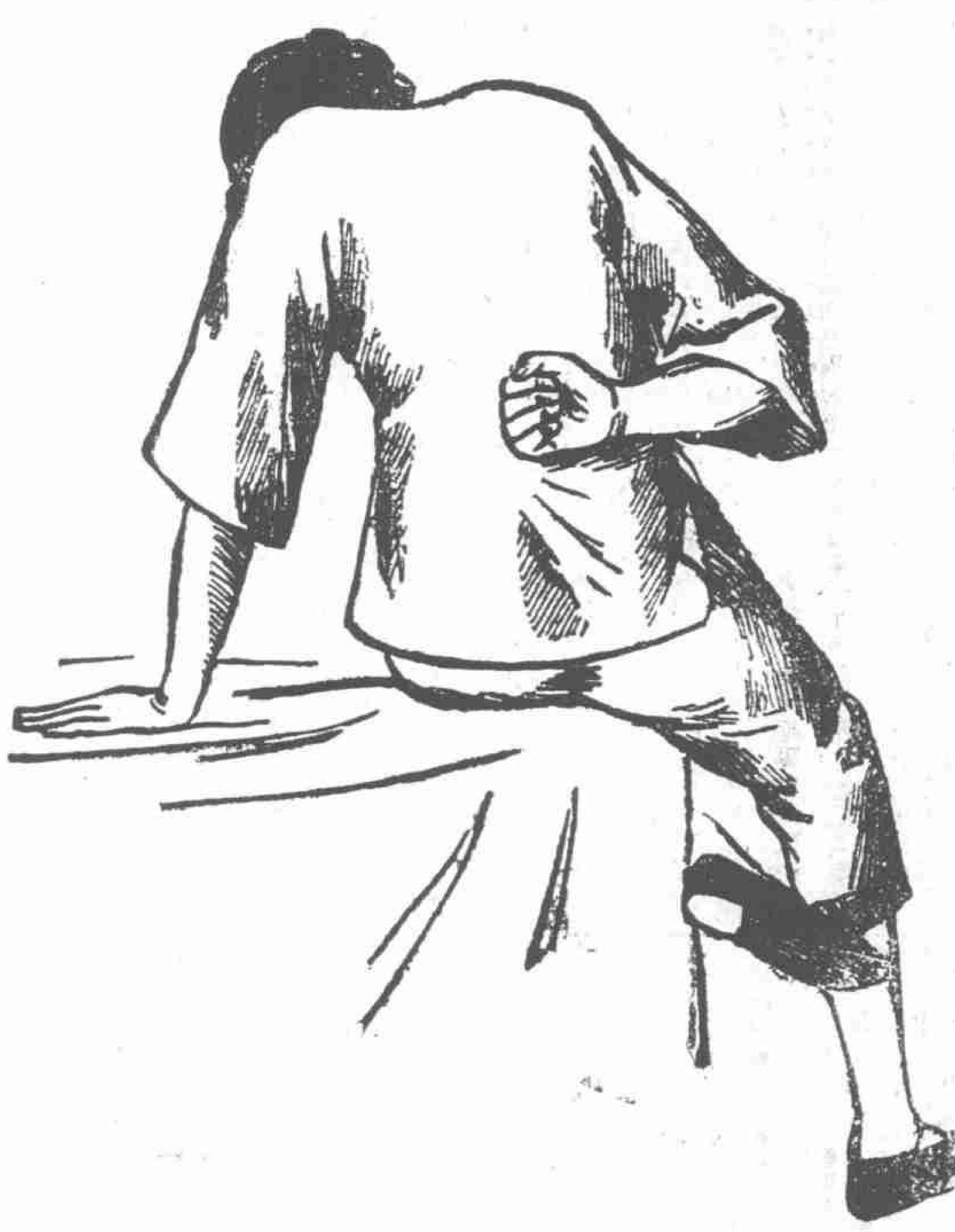

背痛

腎弱致病不一背痛乃其初步也延久較重之症起矣如膀胱炎沙淋石淋風濕水腫臂筋痛腦系痛大腳風小便渣滓等皆是

兜安氏秘製保腎丸

此丸夙著效驗信服衆多藥性和平凡男婦有腎虧症者此為無上佳品也患者盍試之

立愈小腸疝氣限三日永遠斷根

街八十號門牌便是◎遠埠函購原班回件信力自給

上海

東手服藥同效請試一奏奇功每張一元二角如內服第一號百中

數十年老病服丸一料包可永遠不發乃神藥也每盒一元每料六盒五

元每打十二盒洋十一元郵局函購當即同件不誤鋪設上海二馬路中市直

京都天寶齋啓

包愈立止遺精聖藥

洋一元每打十二盒洋十元如外貼遺精膏成效愈速每張洋七角膏丸並用功效益彰另有

心胃氣痛散專治九種氣痛服下立刻止痛每瓶洋一元每料六盒洋五元遠處函購郵寄妥速

鋪設上海二馬路中市直街八十號門牌 京都天寶齋謹啟

493

大泰山牌香煙

本公司前出泰山牌香煙經已馳名遐邇今選上等原料不惜工本特新製五十枚罐庄大泰山牌香烟一種烟枝加大烟味香醇烟色黃嫩誠佳品也每十罐之一罐內有特別贈品餘九罐每罐內有極精美月份牌贈券既獲物美價廉之利益復得贈品之優待也各紙烟店均有出售振興國貨請嘗試之

4221

上海中國興業烟草有限公司

品海牌香烟

駐華英美烟公司
有限英國公司
總理

小申報第二版

小說

社會小說 新海上繁華夢 海上漱石生

第廿四回 聆言詬耳假託頭疼 苦氣塡胸眞攖心疾(續)

見他們到開新舞臺下車。我想這時候看夜戲已經晚了。諒是進去看什麼人。一定就出來的。誰知他們停車以後。並不進去。却到一個小番菜館裏頭吃咖啡茶。坐在洋臺口邊納凉。我便立在對門的電燈杆後面。隱着身子。仔細細瞧着。後見殷痴痴想是做完了戲。從開新舞臺出來。經過那番菜館門前。擡頭向洋臺上瞧了一瞧。少奶奶與阿秀俱已看見。即便下樓。殷痴痴並不招呼。跳上自己所坐的鋼絲包車先走。少奶奶也跳上一部街車。如飛的跟住着他。阿秀却獨自一人。慢騰騰向前而行。不知到那裏去了。我知道事有蹊蹺。自然不管阿秀下落。祗拚命暗地跟着殷痴痴與少奶奶。見他們到了三馬路暢情旅館。痴痴先自入內。隨後少奶奶也走進裏面。這地方電燈雪亮。我恐被少奶奶回頭瞧見。覺得不便再跟進去。但不曉得他們進去之後。開的是第幾號房間。正想在門外守着。最好有什麼熟人出來。探個信兒。剛巧裏邊有個茶房。與我向來認識。他出來替客人買物。我便冒上一句。說開新舞臺的殷痴痴。可曾見他來了沒有。那茶房道。我下樓的時節。他剛正上樓。可是你要看他。現在十三號內。不過房中有個女客。祗恐不便進去。我說剛纔就是這個女客。叫我到舞臺裏去請他。此刻既已到了。本來可以不必進去。我們緩天見罷。說完了這句話。便到和心坊來找少爺。據說檯面剛散。翻到別的地方去了。我問翻的是那一家。院子裏人不肯實說。陰陽怪氣的答稱沒有清楚。我知道翻檯的那家妓院。必與這院子內不甚和好。故此問不出話。祗得到少爺做的迎春坊鏡春那邊。問他可曾前來叫局。他們說八點鐘十二點鐘叫過兩次。此刻翻出去。恐是碰和。所以沒有來叫。不知停會兒可再有酒局。我想若等停會再來叫局。不知要什麼時候。少奶奶必已回去。殷痴痴也定然走了。即使找到少爺無用。沒奈何因回至暢情旅館。且看他們什麼時候出來。(未完)

哀情小說 波光蝶影錄(續) 天恨生

言次目灼灼然如餓鼠以尋弗蘭司夫人笑曰君尋何人耶曰否吾蓋信步至此者夫人曰然則甚佳君近來身體健乎多爾梯曰謝夫人吾體尚健昨夜菲爾克夫人跳舞會盛乎夫人曰盛也然而吾頗惡煩囂似此盛會吾只能以吁歎了之多爾梯曰然則夫人不樂乎曰然多爾梯笑曰夫人縱不樂然而吾能料女郎必樂夫人故詫曰誰耶殆海拉姑娘耶多爾梯曰否只此一字即戛然而止夫人曰汝胡必自諱海拉姑娘誠可愛吾觀其熙熙之狀誠有似乎如汝所言芳心極樂也多爾梯窘甚曰否吾所言乃指弗蘭司姑娘耳夫人不悅曰何言哉渠與汝素不相識汝奈何妄稱其名多爾梯君此後宜不提弗蘭司三字爲佳多爾梯不禁大窘雙頰炙如火爇不復能語則俛而弄其領結而其心則深怒夫人無禮乃道別而去途次心猶念弗蘭司弗置既而念及蔚萊生子爵夫人之言則又大怒怒極遂發爲狂言兩頰之上醜乃無藝吾筆殊勿能形容已而心中又陡然一驚怦怦不已蓋克列海拉男爵之耶已入眼底遂不期憶及梅恩特則知愛梨此時必憂慮無極因忽忽入見男爵男爵乃大喜以爲吾女雖悶然一見多爾梯不難立時冰釋乃握其手曰多爾梯君吾女不知何故懨悶如病君當往晤之(未完)

□ 敬送救世寶鑑 □

創版書來各迎均救實述針出十每有官家題字每洋五值 繙格選界閱目世鑑之現至一集各觀序原集一分各 出言以承歡者爲之指南已第一集皆長大題價大角茲集

再初贈集紙洋、兩鼎凡冊 分十請票七類欲人養者不書敝印言均不能十置頭翻身不▲北路里弄叢啓 版特送紙本七外索通請票如一附七分推增格身不看也社之叢每同購一諸時閱擭上山德十格輯 之行每取費分郵用一寄七餘十冊郵進修心可此、編格輯集如齊集案時終益海西安一言社 4293

內務部化驗農商部註冊

袁製 解毒止痛 痛癥骨病

風行二十餘年功效卓著遠近馳名通因無耻奸商影射圖利爲此呈請內務部化驗農商部註冊嚴禁假冒幸購服者認明金鷄商標庶不致誤

名列兩種藥露係本藥房所發明曾經內務部化驗農商部註冊又由林深慶大律師呈請上海公共租界會審公廨江蘇淞滬警察廳出示給諭保護在案凡本外埠同類藥品均不得影射本露之名義假冒本露之形式蓋爲杜絕流弊起見也自前有得本埠法租界百歲堂華西藥房商號所製藥露其名義形式與本藥露大同小異淫潤羼分放勸令改換式樣以利彼此營業孰意執拗不從遂由本藥房延請達商大律師稟控法公堂當堂傳輸罰該兩號賠償本藥房損失費銀六百元並當堂具結以後不得再事冒效等情存案此實咎由應得者也茲又悉本埠聯昌德藥房所製藥露亦復與本藥房之名義形式相同易滋繁混本藥房素抱寧人息事之旨即經備函理喻該藥房主人韋德軒君尙明大義自願更改名式今將其親筆証書照登報端以作息壤並告本外而毀用本露名義或仿冒本露形式者均請從早改換以圖自新否則意存混埠同業如有同類出品冒劣爭攘人其心可誅其情難恕本藥房爲顧全公衆衛生計爲保障營業信用計必當訴之法律也特此忠告幸垂鑒之

再購藥諸君務請牢記上列式樣瓶貼盒蓋均有金鷄商標者方是本藥房出品服後定可獲效也

上海英租界西新橋北濟華堂藥房敬啓

分設 鎭江又新街東首 蘇州石路中市 濟華堂藥房 各埠均有寄售

請視息壤

同業注意 買客注意

4573

最著名之香煙

最著名之香烟

最著名之香烟

最著名之香煙

上海永泰和烟行廣告

人中寶 為補藥中之大王

冬令服補較他時尤爲合宜本藥房發行人中寶爲冬令最合宜之補品如患體虛少血面黃肌瘦四肢無力精神虛損脾薄盧經稀少婦女亂經白帶下諸症服此藥功效卓著且藥性良純有長力非如滯呆之或胃性滋補寒數比男老嘗女補而強可諸伺胞之欲弱春請服此藥

價目 二瓶洋二元 大瓶洋一元 小角

4315

六零六

內服聖藥 功能淸血解毒治花柳一切柳毒去風理濕之良藥每瓶洋一元七角五分

外搽藥膏 專治大小瘡毒皮膚濕爛凍瘡破潰諸症搽敷此膏無不生肌拔毒立見神效每盒洋一元 小樣二角

上海四馬路太和大藥房發行

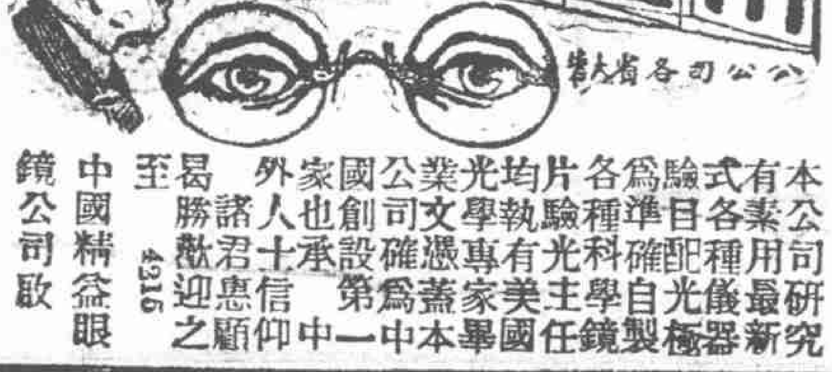

本公司研究有素用最新式驗目配光儀器極準確自製各種科學光鏡主任驗光執有美國光學專家畢業文憑蓋本公司創設爲中國第一家也承中外人士信仰諸君惠顧勝歡迎之至

中國精益眼鏡公司啓

4316

永年人壽保險有限公司廣告

啓者本公司現已添設火險部承保一切火險保費克己賠欵迅速如蒙惠顧無任歡迎

總理倪安謹啓

778

眞婦科一索必姙丹

婦女斷無不能生育之理其不能生者即有病也其病多由經水不調或前或後經來腹痛氣血兩虧血瘀氣滯血不止滿子宮寒凉赤白帶下因此面黃肌瘦百病叢生欲求生育難矣本藥房世傳秘方名曰一索必姙丹功能開胃解鬱帶煖宮調經活血凡婦女一切病症服之莫不奏效藥性和平四時可服或婦女素不懷孕或久不懷孕連服一料立能得子曾經試驗萬人靈效無匹若懷孕婦服之安胎易產永無難產之虞且小孩先天強壯易於長大誠婦科之秘寶縱使未經生育之婦堅心調服一月保得一女度成孕嗣綿綿指日可待雖年近大衍經血衰敗服此月信增旺必能得子最稱神效常服永無滑胎之患唯是種子妙藥決不牟利欺人請嘗試服不效退銀每料八元半料四元小盒二元

參茸芝朮海狗腎補身養精種子寒谷春生丹

求子之道在於男精女血充實而無病然後乾施而坤受也故男子補腎爲先女以調精爲要男子腎精不足則有精滑精冷精薄精清此成男病不能生育所由來也雖多妻妾終難得子本藥房獨得秘方名曰春生丹重用血片鹿茸吉林人參海狗腎芝朮各種滋補藥品六十四味君臣相配藥性和平不燒不燥煉成此丸無論老少四時可服專治男子陽痿不舉先天不足肝腎兩虧五勞七傷諸虛百損精神衰弱頭眩眼花夢遺滑精腰酸骨痛一切等症服之神效轉弱爲強本壞精壯體增壽多子開胃健脾活絡壯筋雖白髮老翁服後反老還童卻病延年眞是補壯陽第一妙藥種子奇方非敢誇大實有靈驗本藥房濟世之功言不虛謬非市上林立大言欺人實無靈藥可比也常服更佳不靈還洋每兩二元每盒四元全料二十兩卅六元外埠函購郵寄安速上海三馬路大舞台正對門

錬雲藥房

保赤靈丹

在上海又有爲父親者贊揚嬰孩自己藥片之功效

林君光表現居上海海寧路粵秀坊民生公學其來書云小兒祖英自初生即患反胃嘔吐乳水以致身甚軟弱滿歲以後常患寒熱傷風感冒腹瀉等患每次發時投以嬰孩自己藥片莫不立見功效現今五歲身甚健壯皆藥片之功也且小女秀娟現年三歲自初生即患夜睡不寧終夜號泣諸藥罔效惟投以嬰孩自己藥片立即安睡此後自有傷風腸風肚瀉出牙各症均投以嬰孩自己藥片立見奇效現下健壯活潑彼兄妹二人皆受嬰孩自己藥片之鴻施矣如尊處無從購買嬰孩自己藥片祈即寄郵票大洋六角至上海四川路九十六號韋廉士醫生藥局原班郵奉一瓶可也

上海華商證券交易所第十八號經紀人 中孚股票公司廣告

本號專營內國公債各種股票及其他有價證券現貨期貨等交易承充華商證券交易所經紀人[illegible]

兼營 北京 漢口 匯兌

電報掛號[illegible] 大馬路石路口[illegible]

本公司依照合資的組織收足資本五萬元公積金一萬二千元開辦迄今業已[illegible]

京都天寶齋 ● 婦科種子仙丹 ● 服後受胎極速 ● 如不信者有法可試素未生蛋之雞飼此丹半月以後蛋自生矣 夫婦人因不育之理[illegible]